本報價目 每份零售銅幣八枚每月現大洋九角五分半年先滙現大洋五元二角全年先滙現大洋拾元郵費每月一角五分

第四千九百四十八號 (日刊)
每日出版二大張半共十頁
大正十三年十二月三日
舊歷十一月七日
發行人 金子平吉
編輯人 李子民
印刷人 李福編
發行所 大連奧町八十五、八十七號地 泰東日報社
總務部 (八〇〇九、八〇九〇番)
編輯部 (八〇九二、七八〇九一番)
理事室 (四〇五二、八〇九一三番)
振替貯金口座大連一三七三番
大連郵便局私設函第五五號

泰東日報

格言

▲經一番挫折、長一番識見。(荊園少語)

▲其言之不怍、則爲之也難。(論語)

告白刊例 每行五號字十三字起碼一日現期大洋一元特別地位者加倍長者另議

論說

馮玉祥果辭職耶 (甦生)

在聲望方隆。功名炙手可熱之中間。突有耶蘇將軍。馮玉祥辭職之風說。傍觀之猜疑耶。空氣之作用耶。誠足使一般大夢沉酣之國人。頓受霹靂之驚矣。溯吾國擾亂不寧之局。自開幕以來。常有不可思議之奇變。震驚吾人之耳膜。第所傳某武人將辭職。某軍閥將下野。則邈焉無聞。且尚非被迫。出于無奈。並辭職下野之一種。假惺惺通電。亦無有之。馮氏躍馬回京。戰局遂停。左右當時政局之氣燄。方興未艾。率張西下。粵孫北來。段氏不日入京。所謂元老會議。國民會議。亦將次第舉行。馮氏于倡和平。偉勳不難指日告成。調南北各黨各派。以軍閥武人。依馮氏爲救主者。亦且歡然雷動。馮氏以何緣。而究有辭職之表示耶。寧非不可思議之甚者耶。願吾聞馮氏辭職。確否姑不必問。吾人之意。如馮氏實有辭職之舉。是吾人從旁不共滿意于馮氏入京後。種種之舉動者。誠不免淺之乎視馮氏矣。蓋吾人對於時論者。固皆以普通軍閥武人臆馮氏者。普通軍閥武人。貪天之功。爲己之私。假借名義。爭地盤。爭權利。干涉政治。未有慨然辭職者。馮氏而慨然辭職也。是殆功成身退。真能以救國救民自任者也。豈可與普通軍閥武人並論哉。抑吾人嘗謂吾國今日。議員之搗亂。政客之挑撥。官僚之貪覩。以及黨派之紛歧。足以妨礙國事之進行。而不得從事於建設者。罔不由於軍閥武人。爲厲階。若軍閥武人。誠能翻然下野。解甲歸田。吾人皆竭誠嘉許。雖有前怨。猶一面恕。雖有百罪。絕不追論。以國內如無軍閥武人。議員政客。官僚黨派。皆無可煽惑。無可假借。質言之。即欲搆亂以遂其私。不可得也。故軍閥武人而辭職。吾國太平之兆也。若馮氏能以身作則。毅然辭職。毋論其爲辟遊歐美。共仍留國中。惟此舉能奠國家百年不拔之基。俾一般軍閥武人。豁然知所醒悟。功紹不在禹下也。不知馮氏果先有此醒悟否耶。聞馮篤信耶教。或者欲表明此次心跡。殆眞有辭職之舉歟。然則馮氏亦人傑說。

命令

十一月二十七日

▲特任財政總長李思浩兼鹽務署督辦此令▲財政整理會副會長葉恭綽著即免職此令▲派丁士源爲財政整理會副會長此令▲陸軍次長王坦著即免職此令▲命張厚琬爲陸軍次長此令▲陸軍檢閱使馮玉祥呈請開去本兼各職遊學歐美俾遂素願等語此次該使維持京畿秩序軍民翕服功在國家現在大局粗安尚資高蹈尚應勉盡職責共濟時艱所請開去本兼各職之處應毋庸議此令

十一月二十八日

▲督理安徽軍務善後事宜兼署省長馬聯甲著即免去本兼各職此令▲安徽督理一職著即裁撤此令▲特任王揖唐爲安徽省長暫行督辦軍務善後事宜此令▲任鄭洪年爲交通次長此令▲財政部呈請將鳳陽關監督汪彭年職調部任用汪彭年准免本職此令▲任命倪道烺署鳳陽關監督此令

國民軍起義紀略 (七)

該稿係由北京郵寄敘中間或有不紹新讀者諒之(編輯部)

時是馮孫胡未握手之說、其友卽同志陳春培陳定三、議由民黨方面、籌一發難之計、惜爾于空空、無由施展、一日空三約之同志李石曾君、石曾允設法、并約面談、其友曾將馮胡孫中央革命之素志說出、李君頗致疑點、經其友解釋、願爲一籌款勸費、推李召本人在錢人在紐約生籌借、惕生乃其友、去歲曾寄千元來京、付友人、墨池、墨池用此款、於光炸彈一案、同志多不悉、致息、瀕類及於組君、亦日久不相聞問、聞李君頗躊躇、過數日果無回信、(日昨墨池歸來、始悉惕生會許石曾三萬元、返滬款未到手、遂停頓)、北友更無術進行、惜與同志吳赤霞計、約由東民黨中健入北京、乘機發動、赤霞曾約其叔來京、并同志有槍者十餘人、至三亦要接有槍者十餘人、共計不過二十人、斷不能成事、(然亦同志中、缺乏李歧山張義安之勇氣、此二人皆能徒手起革命、二十人已不少、使張李往、必成偉功、)一及聞允臣密告發動期、赤雲過寓、密告之、則曰『惜乎人數太少、不足有爲、但試計之』、並約同志徐曉雲來、晚當與其友籌西北革命、有一詳細意見書、亦因全力不足作罷、此夕聞訊、『如果明日進城、我軍可稱忙禹行、取步軍統領之槍械始有辦法』、和『無及矣、煥章禹行以全力維持北京秩序、打算一塵不驚、大功告成、不能再與謀書』言時將『一塵不驚』四字、特主鄭重言之、因其友斷定如此、果不出所料、騷擾、恐敵人注意、(因遠日本人告以偵探巡視所居故)、但難斷定一塵不驚、總以爲必聽見一二砲聲、然曹不威、一夕未能安眠、側耳聽之、毫無聲響、早起亦無變動、窃意此事又將中止、親到前門車站一望、絕無革命軍影子、歸甚納悶、急欲移出醫院、玉青主張再留一日、或者誤期、亦未可知、其友以此言爲然、又在醫院倚一宵、次日早起、仍無響動、走在院中徘徊、忽見娃女清平、自屋內走出、面帶笑容、曰、『好消息來了、掃地者言各處電話已不通、街上布滿了兵士』、其友知革命軍已完全據有京師了、其歡喜自不待言、少頃、有人從報館來、報告馮軍入城後、四處張帖告示、用檢閱使名義、只說明班師停戰之宗旨、對曹無表示、我心中不滿意、又聞有號外、報告馮軍捕獲李彥青情形、云係光屁股拉去的、其友笑謂、或拖屁股敗也、』可贈李彥青、但此不匪魁、如王玉芝王克敏等、俱較彥青情罪大十倍、何以聽其漏網、生最是使人不快者、有人云、李彥青曾於曹即位後、把持一切政權、有昔日專制時代之弄權宮監、王孝伯屢所阻、不得自曹焜、因之懷恨在心、此次乘馮擬手後、報紙忽掮馮軍按兵不發、有請除四兇(王克敏李彥青王玉芝吳王驕)之電、似乎純王孝伯報仇』其友罵不識、、李彥青之惡人皆知、但其罪不至如二王之甚、此舉總覺不大公道、或曰其友曰『固然過于、就乏不應輕輕放過』、『尚至友人處、打探消息、亦不得要領、只聞陝軍史營但在朝陽門一帶防禦、傳禹行調遣、馮胡孫有聯名通電、亦聲明停戰理由而已、其友乃悶悶返寓、夜深、娃崇道敘來、『買叔仲官邀參話』我從身出走、適仲官云『老三話你話說、即同乘汽車至焜亭、望見焜亭顏色黎黑、勾呼風塵、坐定焜亭云『昨日入准、竟君來得、乃請黃膺白來、稱忙擬電稿、見否』其友答『未、』但聽人說『個大概』、焜亭乃命人取號外來、其友一觀、曰『大戲不錯、此第一步耳』、以後再講』、因允臣雖告其友、在古北口決議時、有持通電稿又人看、允臣一目、不滿意、告以最初通電無關緊要、至於局略定、再推一人擬通電、推其友、其友云『政治法律、我而反對、何能爲此』、但未嘗卸責不肯担任也、今見此稿、亦未能涵蓋全體、故六初步、煥亭又曰、『適在北苑會議、禹打對推戴合肥一層、似有意見、雨君爲一疏解、因純攬全局、煥章曆望不足、非謀退也』、其友承認去疏解、因純談此次始末、據云、一月以來、未嘗少息、因曹錕太昏聵、我軍始終離開北京附近、且每日有一旅之衆便衣懷鎗、出入內城、竟無覺察、奉軍至古北口、擬封截報京情電報、奉報紙宣傳、馮軍在駱駝山、與奉軍激戰、大敗奉軍之軍報也、吳子玉亦在戰中、故有此迅速神秘之成功、段畢仲官去、聞陸錦訪錢亭因晤後方與談、片刻返寓、其友問秀山何來、曰、段芝老共商一致之語、但對段集有些害怕、我此次主張寬大、爲太甚、此意請告禹行、不可過于激烈』、我雖聞人言秀山此肯勸當局過於吹求、因時已晚、約明日再見禹行、暮夕至仲宣處、諸友人皆爲戒嚴兵士阻止不能歸、乃議定以竹戰消夜、此時際精神煥發、一夕不寐、然不覺困頓也、(未完)

各地糧煤已到京

前晚八時餘、前門東車站、來有貨車一列、車內所載、除麥粉及其他雜貨外餘車皆悉屬關外出運之紅粮、當即拖入卸貨場內、並有奉兵數名押護、茲聞此項紅粮、係奉當局、聞近畿貧民衆多、粗粮缺乏、人皆以薯爲食、情殊可憫、故派員由關外趕運該粮來京、開辦平糶、以濟民食云、

又據京畿衛戍司令部報告、二十七日粮煤到京額數、京綏西直門站、運到米五百二十噸、煤六百五十噸、京漢前門站、運到煤二千三百二十五噸、京奉前門車站、運到米二千六百二十包、麵四萬二千四百袋、京津永定門站、運到麵一千五百斤、煤一千二百七十噸云、

吳佩孚當下表示 解決時局 願與段一致

吳佩孚南下後、對段態度、究竟如何、段爲一般人所注意、茲從某方面得吳復國務院一電、內有解決大局辦法、(節略)對段就職馬電表示如何、尚無從悉也、茲錄吳電照錄如左、(上略)養電敬悉、仁言利溥、良殷景仰、此次用兵、情非得已、睹念黎黎、實深惻怛、一俟兇頑剷除、自當與民休息、乃策安全、至解決大局辦法、當與芝老共商一致、嘉猷惠我、無任欽遲、吳佩孚迴二十四日

甲子春秋

縱匪禍國 (儀文)

▲君子之於世也、愛人以仁、約人以禮、宇宙其胸襟、肝膽昭日月、不以智逞其欲、不以力成其行、達則盡心、行道無所阻桀、敗則潔身自守、無所爲辱、不怨不尤、不欲不施、身敗而名節不爲之失焉、

△吳佩孚、親提倡護憲政府、籠羅江各督、促陳內分裂、離成、最近又有縱動汝南匪徒、拉致西國教士、引外人干涉之消息、果爾、臨城變害未幾、汝南事件將起、內憂靡息、外患已來、階厲作佣、咸由吳氏、施己之所不欲、行人之所不爲、明知武力統一決難成功、又盡力阻止、使和平統一不易實現、必欲以智逞其欲、以力成其行、驅天下人民、盡屈服於武力之下、君爾人者、假令僥倖成功、其不遺罵名於千古者得乎、

△然據本報昨日京電、吳已放棄武力政策、服從中央、南征胡軍、一段制止、果爾、則統一不難實現、和平自有曙光、吳亦不失爲識時務之俊傑焉、

爲張氏兄弟辯誣

前閱貴報讀者之聲欄內有請春今日見義勇爲者一則條披露唐家房會與隆堡屯控張寶璽兄弟種種劣跡閱讀之下甚爲詫異想張君寶璽爲人忠厚素爲公正親鄰人等無不感戴而乃兄張壽山急公好義性亦慷慨在一面坡爲衆親友經營荒務不受報酬就友等感激莫名特送一義勇爲之匾額一架以彰其德不意爲一份子氏藉爲口實任意毀謗故敵等聯名更正以駁其非熟識旁觀者某謂敵人等有祖護張氏之意殊不知本欄內又投稿攻擊並謂敵等以會長等爲大頭銜嚇欺人云云嗚呼此等頭銜果能嚇人乎誠以張君供職屯長蓋有年矣與敵人等同會共事其素行如何知之最確今蒙不白覺着漠視此所以署銜聯名出首更正使旁觀者是何居心誠令人不解謹登廣告以昭核實

孫萬春 何福年 滕運開 曲鳳毛 張寶田
金丕增 金邦魯 沈亨忠 王玉山 郭士盛
宮有九 歐耀和 侯寶堂 宮兆丁 張子安
同德信 夏文忠 張忠世 許世元 宮喜德
于貴堂 朱耕德
同具

營口 安利洋行

啓者本行專辦進出口貨物出口大宗猪鬃馬尾皮張糧石進口漂布泰西緞口絨花布月光紗呢絨線氈香皂斧牌三星白蘭地酒牛頭靛油各色顏料西洋鉛粉以及各種機器電機料麻袋各種西洋軸線等類並代理水火險事宜再者東三省最暢銷之漂布泰西緞如花四寶金小寶九美女大得其利大雙鳳等牌現已歸本行獨家經理如蒙惠顧請駕臨敝行或函詢可也

本行地址在永世街
中國賬房電話一千零九十一號
洋賬房長話四百十八號
茲將各處分行列左
總行 倫敦 紐約 香港 上海
分行 漢口 重慶 廣州 天津 奉天
各埠均有代理

皮貨到了

啓者歷年由京運到皮貨向蒙各界諸君爭先購買受益良多今特專人由西口甘肅等處運到大宗皮貨價值格外從廉藉酬諸君之雅意如蒙惠顧無任歡迎恐未週知特此奉佈

大連浪速町一丁目 電話六七三六 北京號謹啓

共同建築事務所 (番稱共同建築事務所)
大連市駿河町五番地
小野木 横井 市田
工學士 小野木孝治
工學士 (舊姓市田) 横井謙介
工學士 青木菊次郎

中國先施公司老牌化粧香品

製造廠設 香港 廣州
分行 北京 天津 南京 上海 濟南 奉天 漢口 廣東 奉天 哈爾濱

時令佳品新貨上市

白梅霜

分頭二三號

雪花羔

啓者本公司創製修飾品於人身衛生上有特殊之關係即如醒腦花露水○提神香水精○固齒擦牙粉○生髮香草油○美顏雪花羔○艷容白梅霜○開胃果子汁○潤面玫瑰蜜○爽身蘭花粉○上列種種無不於衛生上考求精益求精採購諸君盍興乎來批發額外克己此佈

大連總代理協源利

東亞電訊

吳佩孚服從中央（北京）
吳佩孚來電表示放棄武力政策服從中央之意段執政電命胡景翼中止進軍以待中央解決

馮玉祥辭意堅決（北京）
念七日段執政之慰留念八日張學良楊宇霆之勸告留任馮一概却之又提出辭呈以出洋游學爲理由辭意堅決無挽留之餘地

日使館內之宣統（北京專電）
遜帝遷入日使館後起居自由連日攜照像機逍遙庭園內皇后亦不日來館同居日使館特置衛兵妥加保護日使聲明依國際公法及宣統於社會上之地位應加保護又遜帝今後行動往拜奉天祖先陵寢後出洋游學

孫文魚日可抵京（北京）
孫文准於四日到津逗留一日六日即可晉京孫科爲迎乃父昨出京下津

曹銳在京病故矣（北京）
曹錕胞弟曹銳染恙在北京羅克費拉醫院調養中於一日下午六時逝世

鄭王二老爲顧問（北京）
段執政聘鄭孝胥王士珍爲政府最高顧問以示優待耆宿之意鄭竟辭不就任

王揖唐不肯就任（北京）
王揖唐由津來京面謁段氏辭退皖長之職

日俄會議將續開（東京）
日俄會議現形停頓日政府務欲續開外務當局與陸海軍兩當局協議作成最後提案如俄方仍不承認其無誠意可推而知斷絕交涉該提案一俟通過閣議後即電知芳澤公使照辦諒日俄會議不日續開

政友會離而又合（神戶）
兵庫縣政友及政友本黨之合同機運成熟昨晚兩派代表誓盟合同

中俄將開細目會議（北京）
政府決定以王正廷爲駐俄大使並爲中俄會議中國委員長中俄協約細目有近將開議之說

海軍司令官之更動（北京）
第一艦隊司令長官兼聯合艦隊司令長官鈴木貫太郎大將爲軍事參議官岡田啓介大將繼其後任第二艦隊司令官加藤寬治大將爲橫須賀鎮守府司令長官齋藤半六中將爲其後任

無線電案將惹紛糾（北京）
業交通總長係訂立對美無線電合同之當事者段因張作霖推薦任葉爲交長美國要求費狄拉爾無線電合同之繼續維持爲承認政府之交換條件故無線電問題更惹外交上之紛糾莫疑

關東廳官制改革案（東京）
關東廳官制改革案現由法制局審議其內容大要係（一）廢止事務總長一缺（二）金州民政署縮小爲民政支署（二）廢止外事部

市岡中學祝融稅駕（大阪）
大阪府立市岡中學校昨日失愼全歸灰燼

民間飛行大會開催（大阪）
關西民間飛行大會定於今日擧行航空亘七小時者爲一等給獎二千五百圓亘六小時者爲二等給獎二千圓亘五小時者爲三等給獎一千五百圓（以上十二月二日早接到）

保護遜帝之安全（東京）
清室遜帝遷入日本公使館一事日政府決定保護遜帝身上之安全但關於清室財產及其優待問題決不干與

議員受賄被檢擧（北京）
議員沈家鼎等有受賄之嫌疑北京地方檢察廳派警搜檢沈等數名家宅從拘引該等致大選之受賄議員大起恐慌

駐美大使已得人（東京）
駐美大使一席外務次官松平恒雄承認就任大約於明年二月間赴任外務次官遺缺以亞細亞局長出淵勝次升補

地方長官將有更動（東京）
此次裁員減政地方長官稍有更動定於十日發表（以上十二月二日晚接到）

歐美電訊

法德條約將成立（柏靈）
法德兩國新訂通商條約近將簽字

埃及承認英國要求（開羅）
埃及政府已承認英國政府要求雙方代表交換公文（以上十二月二日晚接到）

奉軍到京之叢訊
開往東黃寺駐紮

公民通訊社消息、昨日上午九時餘、由通縣、開來奉軍第十八團、步兵一團、機關槍一連、及騎兵一連、及軍用品輜重車輛等、又午後一時餘、有奉軍二十五團、又晚三時餘、有砲兵第四團、過山砲、機關槍手槍隊等一團、由博愛路、進朝陽門、出安定門、開往東黃寺駐紮云、

國會非常會議大綱通過
昨日在太平湖飯店開會

反對選賄派議員、於前日（三十五）日下午二時、在太平湖飯店開會、討論國會非常會議組織大綱、到會者、有范熙壬、張繼、李肇甫、張我華等百五十餘人、李文治主席、童杭時報告經過情形畢、公推范熙壬報告非常會議大綱草案、及提案理由、結果、第一、第二、第三、第十三條三條、加以修改、其餘仍照草案通過、張繼對于第二條、有所質問、並說明非常國會、在此新舊交換時期、有組織之必要、語極慨慷、全場鼓掌、張我華發言、主張會議職權、取概括主義、同時韓玉辰李肇甫、亦有所討論、大致與張繼我華所述相同、當由主席指定張繼張我華、張知競、邱珍、谷思愼等五人爲審查修正案臨時委員、當即提出報告、多數可決、一十限條祇稍事討論、即付表決、逐條通過後、復由大衆公推范熙壬朗讀全文、衆無異議、遂宣告散會、時已六時矣、茲將修正後之全文附錄如左、

第一條 本會議由未參加十二年十月五日非法大總統選擧會之國會議員組織之

第二條 本會議制定一切臨時法規幷議決關於政治重要事件

第三條 本會議非有十四省以上之議員列席、不得開議、蒙古西藏青海華僑各選擧區以省論、

第四條、本會議之議事、以列席議員過半數決之、

第五條 本會議設行政委員執行一切事務、由各省議員互選一人充之、

第六條 本會議開會之主席、由行政委員依次充任、

第七條 本會議得設各委員會

第八條 本會議設秘書廳承行政委員會之命令、辦理事務

第九條 本會議至正式代表民意機關完全成立時爲止

第十條 本大綱有議員十八以上之連署、得提修正案、以列席議員三分二以上議決之

第十一條 本大綱自議決宣布日施行

至臨時辦事處之組織、及文牘交際會計庶務辦事等職員之分配、因時間太晚、俟一二日後、再行集會討論云、

奉軍入京之兵額
約兩萬五千以上

據中間某外人報告、現奉軍入京者、其數已達兩萬五千人以上、就中有一旅爲段之肥之衛隊、現分駐於東城各倉處、此外尙有吳光新部之一旅、張作霖之衛隊一旅、及張學良所部之一部分、吳光新旅今分駐於先農壇及天壇等處、張作霖之衛隊、則分駐西城錦什坊街及順承王府一帶、張學良之所部、則分散於各衛要地點、此其大略情形也、然目下自由來京者、其數尙不少、除由東三省警察編成之後備隊、已陸續來京外、李景林所部、今亦有行將來京之消息、奉軍之陸續來京、必有其理由、除北京以外、在天津及通州等處者、尙有張宗昌之一旅、及其別動隊若干云、

大連新聞

市長候補已選定
川上大內值賀三氏

大連市長詮衡委員昨日上午十時在大和旅館協議結果推田中喜介值賀連川上俊彥爲市長候補者至下午二時開市會擧行正式選擧開票結果如左

一七票 川上俊彥
一〇票 值賀連
一一票 田中喜介

以上三氏得票均不達過半數就多數得票者川上俊彥及多數之年長者值賀連二人擧行決選投票川上氏得二十一票定爲第一候補者同選擧第二第三候補者選擧結果如左

第一假補者 二十一票 川上俊彥
第二候補者 二十二票 大內丑之助
第三候補者 二十六票 值賀連

鮮銀發行權擴張
總督府現正計議

朝鮮銀行券流通滿洲爲數甚鉅每至特產活動之時期非額外發行不敷通用且中東路線現已改收鮮銀券而沿海州一帶之流通範圍亦將擴大故該行已向朝鮮總督府提出請願書現理財課正在考慮之中據聞當局之意亦認爲有擴張之必要惟能否自二千萬元而增至四千萬元則尙未決定云

警署取締無灯車
脚踏車大輪車等夜間不燃燈火通行街市者甚多婦人小兒每避路不及往往致遭意外故大連警務署決將嚴重取締以防危險云

工大運動益猛烈
對於旅順工科大學存續運動委員江木翰氏非特見玉長官到京不能決定故委員等轉又訪問山縣樞密顧問官期以澈底成功此項電報傳來工大之教授及學生等運動益加猛烈學生父兄會又推津田旅順師範學堂長爲代表委員故津田氏目下正與東連中之桐穎代議士及其他各方面會見總裁以期達到存續目的云

交往切手須留意
市內浪速町德泰公綢緞莊日前有一朝鮮人到該號購買綢緞貨物共價三十五元付給郵便切手四十元該號即派人執切手到郵便局照兌果係該人之匯欵但尙未到付款之期該號遂找給錢尾五元將此切手存於滿洲銀行距該朝鮮人乃係某輪船水手此切手係在船上偷取某客者近來已在仁川犯案大連警務署曾到德泰公調問此件將來宋知如何解決云

將豫防腸窒扶斯
本年一月以來關東廳管下腸窒扶斯患者爲六百六十名中死亡者爲九十名至十月末日共爲一百十六名較往年雖無特別增多然統體算之亦頗不少但以現下有漸減傾向故關東廳於上月二十九日通知各警務署警戒豫防其通牒如左

一、當調査戶口之時須注意其家有無發熱患者
二、醫師診療中之發熱患者苟不明病名須檢查血液及其他窒扶斯確診方法
三、對於患者之旅飲食物販賣業者飲食物材料販賣者（市場販賣魚肉蔬菜以及豆腐販賣者等）應檢查其糞便以檢索保菌者
四、獎勵豫防注射（州內施行與滿鐵協議）

大連警務署本此通牒兩三日中將召集醫師會滿鐵衛生關係者海務局衛生係小崗子沙河口水上各署衛生係山寮病院開協議會講究豫防云

專派警員警備大連郵便局
大連郵便局辦公窗口係每發生盜難事件不惟公衆受害而局員亦不安心故久置監視員以防宵小一面又多貼傳單喚起一般注意惟已下已屆年末關於存款起欵及滙兌收發上必見繁忙原有之警備恐難兼顧故已請大連警務署設法防止聞大連警務署自午前八時至午后四時定派日本警派出所巡查逐日臨檢一面更派便服刑事前往期於明暗兩相警備以弭盜於無形云

野津柄澤亦收監
爲錢鈔舞弊事件

大連錢鈔信託專務取締役神崎富一爲吞贊公金三十萬圓餘已被地方法院三谷檢察官檢明於上月二十二日收於監獄屯分監一節已見前報茲於前日該檢察官又將與該案有重要關係之泰來錢莊野津孝次郎及泰記錢莊柄澤辛男兩人亦一併召去秘密審訊後於同日午后七時半亦收於監獄屯分監目下仍在仔細審訊中云

杉野氏今後位置
關東廳遞信局長杉野耕三郎氏近將依願免官後任者將屬現在之總務課長櫻井學氏杉野氏有繼矢野氏後任而爲大連取引所長說一面亦係大連市長之候補者故田中喜介氏萬一落選則杉野氏或任大連市長亦未可知云

運轉貨物急行車
自前一日實施
運費較賤一半

由大連北行之鮮魚蔬菜以果物類從來均搭客車輪送最近上記貨物大見增加斷非客車所能輸送爲特發貨物急行列車以圖輸送之圓滑且運費與普通貨物同價而斤量亦無限制遣言之貨物多時又可車掛冷藏車便利之處不一而足該列車已自前一日起開始運轉由在特產物輸送期間貨車較多故大連長春間統須轉點間必有相當之縮短云

民警兩署之昇降
本諸此次官制改正民政署警務署又將合併一節已見別項記事據聞皮子窩民政支署行將昇格而以警視任署長普蘭店爲皮子窩之支署以理事官任支署長其外旅順民政署亦有改爲大連民政署支署之說云

十一月滿洲水產
滿洲水產會社十一月中之水產州內品八萬八百九十三圓六十二錢日本品三萬九千二百六十五圓八十九錢山東品二千二百四圓四錢朝鮮品二萬六百二十一圓三十九錢製造品一萬三圓一錢合計十五萬二千九百八十三圓九十五錢較上年同月增收一萬六百十九圓三十三錢

電報料仍粘郵票
去年東京震災郵票燒失過多恢復無力故各郵便局凡繳電報電話匯兌等各料金皆改收現欵以節約郵票今者印刷局之能力業已復舊日本內地自月之一日起仍改粘郵票故關東廳遞信局管內亦照辦云

滿鐵之電氣會議
滿鐵電氣作業所於二日起三日間由同所開電灯營業主任會議出席者爲龍井所長代理大浦奉天岡是安東栗山長春各營業所主任及其他關係者會議事項爲來年度豫算說明勤務時間改正等蓋現場傭員勤務時間從無一定且在勤務時間外勤務之時必予增勤薪金今爲統一勤務時間計則增勤薪金決定廢止同時對於傭員日給制度亦將改爲月給制度云

郵便貯金之成績
遞信局十一月中郵便貯金受入人員一千五百四十九人共五萬六千六百二十九件八十萬一千六百九十四圓支出人員二千百五十九人共一萬八千四百九十七件七十九萬五千一百三圓月末現在人員二十萬一千九百十九人一千二十六萬三千二百六十九圓較上月受入人員減四百八十一人增四千二百六十四件減四萬五千八百三十圓支出人員增一千三百七十五人八百七十五件減一萬三千二百六十六圓月末現人員減一千一百十人增五千七百四十圓與上年同月比較受入人員減三千五百六十五人增一萬五千二百八十五件十萬四千三百九十五圓支出人員減一百十六人六十一件一萬七千四百三十一圓月末增人員三萬二千二百六十二、一百九萬二千六百二十五圓

放棄存款被沒收
遞信局管內之郵便存款自經存入日未領取者頗有多人雖經遞信局一再催告然未臨者尙有多人不得已依法充公其額爲二千九百六十六元人數一千四百四十八名云

旅市會派員東渡
請願工大存續

旅順市會爲工大廢校問題於一日午後一時特開協議會結果除電懇山縣公江木書記官古仁副官外並選東烟米岡兩氏爲上京員東渡運動往返豫定三星期經費一千五百元一二日內即出發關於防備隊撤廢問題亦擬陳情要路運動打消云

寺兒溝嚴禁賭博
市內寺兒溝福昌公司之苦力收容所內從來賭風甚熾經年不斷大連警務署查明內情近飭該地派出所各警員嚴行查禁以維風紀而保治安云 剛

錢鈔信託之成績
大連錢鈔取引所信託會社今期收支決算擬一日監査役審查役等審查下定於四日頃開重役會議決定其處分案據聞本期以交易停付及商市不振種種關係成績雖不如前期然純利亦約二萬圓加之前期撥過金九千餘圓將一併撥過下期云

夫婦爭鬧延祝融
平順街三十七番地福順樓阿片小賣所主人裴壽亭妻綽號裴大娘們於一日晚六時半許酒後與其夫口角雌威大作怒不可遏一足將火爐踢倒取其夫之衣服焚之烟火大擧鄰人驚報警署率各消防隊紛紛馳至即時撲滅未成大事云

民政署統轄警務
州內警察行政從先本屬於民政署之警務課後因職制改正警務課獨立改稱爲警務署世間雖起反對之議聞此次整理之結果已決定置警務課於民政署內而直轄警務署及支署云

貿易公司將成立
值賀連氏談

謝米諾夫將軍由值賀連氏爲之奔走計劃在連創設亞細亞貿易公司一節曾載客月二十八日本報茲據值賀連氏談云日前晉京路出長崎在岳家江崎氏處晤謝米諾夫將軍歡談之下將軍亦計議擬出資三千萬元設蒙古銀行於北京置支店於大連余則大不爲然蓋中國內地既不安全而外國銀行欲在關東州內承請許可微有往之成例又甚爲不易故勸其遵日本商法組織蒙古亞細亞貿易株式會社將軍稱是遂將創設事宜一槪委余辦理晉京之後又得中央之諒解故始着手籌措也其後將軍同蒙古王公赴津籌謀中國方面認股本擬求連然因尙未舉該社之股東中俄兩國人皆有想本年中即能成立謝將軍既長文墨且通財政非一介之武夫可比也云

金鼎臣果發達乎
張北地來人談先年盤居大連之金鼎臣氏自前年反正歸奉曾任總司令部諮議之職此次奉直開戰金氏曾個同黨參加吳光新之軍隊出力極多近今吳光新已陞任陸軍總長金氏將有旅團長之希望現在天津候命云 剛

巷間之波

風船相撞 泊於黑嘴子之帆船廣順號於三十日夜半爲暴風吹碇綱折斷致與郵船李洪增號載順由全福龍號與三合順等五隻帆衝突各受巨創損害約一千五六百元

○○○

鼠竊犯案 三十里堡西梅家屯人梅世開日昨在埠頭十號碼庫盜出麪粉一包被警官逮獲懷中尙有文房具數品自供係偷自大阪屋號書店者

天氣豫報
（大連前日氣溫）最高六二 最低〇、五
三日 南西風陰有時晴

化粧次序

由最新化學製出之最優良之白粉

双美人牌 花粉

雙美人牌白粉對於皮膚之衛生的功效與發揮眞美之化粧的效果專門學者均所推奬不措也

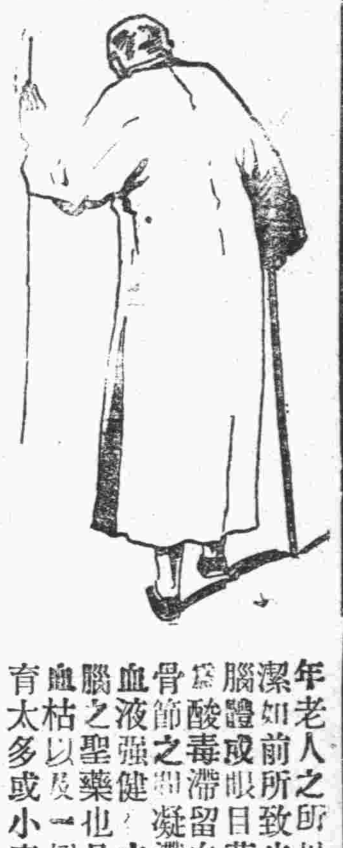

請觀韋廉士醫生紅色補丸如何有益於老年人及衰弱之輩

年老人之所以日漸衰弱及痛苦加增之故實因其血液日漸無力不能清潔如前所致也蓋週身各部全賴乎血液滋養無論臟腑肌肉皮膚毛髮或腦體眼目莫不藉血氣以滋養也苟或年老血薄如水不潔淨則血液變或酸毒滯留血管中或骨節之間或散佈週身各部起胃不消化或肌肉骨節之間凝滯血毒使腦筋衰弱即能致患瘋濕疼痛等症矣速生新血使血液强健之力之藥首推韋廉士大醫生紅色補丸乃是天下馳名補血健腦之聖藥也且亦係天下馳名老年衰弱之輩補虛聖藥凡操勞過度年老血枯以及一切虛損等症均可療治對於婦女功力相同凡憂慮過甚或生育太多或小產之後一切衰殘等症韋廉士大醫生紅色補丸誠係無上珍品也請觀胡璧卿先生之證書胡君現下旅居湖北漢口其證書足徵韋廉士紅色補丸爲老年人之聖藥胡君來示云僕行年花甲素體孱弱且操勞倍常百事家務一人賴雇患心胃氣痛了不爲意積年累月即痛深之蒂固不時大發則飲食之難進雖屢服中醫之方無如藥石無力不啻身患痨瘵也嗣後友人過訪謂僕之病須服韋廉士紅色補丸可補元祛胃氣但先服韋廉士之清導丸（此清導丸可祛胃腸中之積滯）迺時聽信友言當向杭垣藥房購得韋廉士之清導丸三瓶韋廉士紅色補丸半打照單吞服詎兩月內不但舊病不發兼得精神矍鑠凡事所作不致勞頓所謂食非常之藥有非常之功即韋廉士之清導丸紅色補丸之功勳也泰西有返老還童之術殆貴公司之紅色補丸清導丸歟專此申謝韋廉士大醫生紅色補丸凡經售西藥者均有出售或直向上海江西路六十號韋廉士醫生藥局函購每一瓶大洋一元五角每六瓶大洋八元郵力在內

胡璧卿君玉照

奉送衛生小書

茲有體壯力强如何可得衛生小書奉送即須寄一明信片至以上所列地址原班郵奉可也

何以面起紅瘰

面現紅瘰人皆厭惡患者自覺幸運不佳非常惹厭紅瘰起病之由及面色黃瘦之故皆係大便祕結所致也如若腸胃清潔大便有序則血中毒質全清紅瘰無從而起一切瘡瘰疔瘡皮膚諸症歸於無何有之鄉矣此等良藥即紅色清導丸是也乃是平肝微利之妙品服後決無肚腹絞痛不舒之虞山東濟甯塔寺街路南邊亦東先生來信云鄙人素患乾結時常便閉頭暈腦脹以致面起紅瘰每晨口氣穢萬分討厭幸服清導丸一瓶服畢諸恙悉除感此靈藥無以爲報特書數行聊表謝忱於萬一耳紅色清導丸凡經售西藥者均有出售或直寄郵票大洋六角至上海江西路六十號韋廉士醫生藥局原班郵奉一瓶可也郵力在內每六瓶大洋三元

凱輯士大醫生 白色補丸

天下馳名

純良補劑非瀉品

凱輯士大醫生白色補丸功能生血補腎建腦力而增氣血助消化而生肌肉爲寰宇老幼之貴寶也

凱輯士大醫生白色補丸主治

男女老幼 血枯氣衰 面黃萎腹 肢軀軟弱 胃不消化 咳嗽氣喘 陰萎陽萎 操勞過度 腔喉刺痛 以致形容憔悴 精神疲爍 忐忑驚悸 手足冰冷 唇耳失紅 腰部痛酸 頭暈目眩 膀胱受 濕 精寒腎冷 四肢痿痺 麻木不仁 少年早婚 以及婦女體 弱 白淫白帶 經血不調 手足浮腫 經滯經閉 或者先天不足 幼而失調 一切百勞內傷 均當速服 凱輯士大醫生白色補丸 最能使抱患諸君同登壽域也

凱輯士大醫生白色補丸揀選有功上等神效藥料提取藥精毫無雜質以科學製成潔白糖衣扁丸其性溫和而不猛效力宏富而不燥四季咸宜寰宇各國諸大名醫均證明此丸療治以上各症實有特效

價目每瓶大洋一元五角每打十五元

中華代理店

北京 各藥房均售
天津 各大藥房均有售
通主 公順成
營口 萬順長
綏中縣 東和堂
美縣 大增號
錦縣 福金生
唐山樂安 大藥房
秦干島 永燉昌
山海縣 公利祥
烟台 福興堂
興城 德興昌
旅順 仙芝堂
金州志 養藥局
瓦房店 天和盛
呼蘭河 天和堂
海林站 命榮福
奉天北市場 恒濟堂
奉天中西 大藥房
奉天 萬牛堂
奉天 同利生

公主嶺 三台公
四平街 天德堂
開原 德祥厚
遼陽 義和堂
營口 洪春堂
千金寨 德泰興
梨樹縣 天德堂
本溪縣 春和盛
安東 大生東
安東 福興堂
鳳凰城 大德生
蓋平 盛春義
大石橋 聚和祥
海連城 德增福
大連西崗 廣生堂
大連藥 泰樂房
華 西藥房
烏几盤 盛發祥
熊岳 新泰興
范帮屯 德慶和
溝十 廣牛堂
錦縣 聚陸永
吉林 寶升堂
樺甸縣 天益堂

吉林 瑞發祥
吉林 天益堂
林下九台 世德堂
長春 世一堂
長春城裏 同德堂
春 天育堂
洮南縣 德慶仁
長春中 西藥房
三馬路 德厚興
雞冠山 德泰
家灣 世昌增
雙城縣 世一堂
阿城縣 大同仁
蘆台 世昌永
阿城縣 益和鈺
頭坡 育升瑞
昂昂溪 萬泰堂
安達站 德泰祥
公主嶺 德茂盛
滿州里 錦和彩
呼蘭縣 和福
綏化縣 聚德西

富克錦 廣和發
加木斯 大德堂
通河縣 同發興
西集廠 發店
西集廠 百工药德
甜草岡 新春
欒縣 萬泰
巴彥縣 信記書局
海倫 天豐恒
海倫 久逢長
拜泉華 昌用館
望奎 蓦新藥房
蘭西 中西藥房
豊樂鎮 通聚
大來縣 衛生藥房
海拉爾 洪順堂
寧安縣 永生堂
寧安縣 萬生堂
鐵嶺 福合盛
八面城 德慶同
遼源 德慶甘
奉天 美西號
雙城堡歐 永德堂
大沾義和 堂文記

○無處購買請將款寄至駐哈總發行哈爾濱道外華西藥商行立即奉上不致有誤

分發行 吉林省河南街 黑龍江南大街 泰華西藥商行

大連 聚蚨棧

本棧開辦以來深蒙往來紳商惠顧無任感激現房屋重加修飾人員力行整頓男女異室招待殷勤代理火車輪船客票報關完稅尤極迅速妥當信用昭著遠近紳商倘不見信請祈駕臨當知不謬

住所大連常盤町 電話三七二八番

泰華樓菜店啓事

敬啓者本樓營業多年荷蒙各界光顧無任銘感茲特重組股本即在原地改築三層樓房周圍一百餘間一切工程俱照西式凡屋上庭園花欄魚池電燈瓦斯暖氣鐵管無不設置完備非惟清雅可觀且與衛生有裨伏希紳商各界諸君倍加惠顧曷勝翹盼歡迎之至特此謹啓

本樓屋上庭園特別茶室開辦

住所 大連市監部通一丁目七五十三地 電話四六七一番 三五二七番 七五七番

安東和源泰 綾羅綢緞 洋廣襍貨 大發行廣告

啓者本號開設北京西口 〃處採辦各種眞正灘羊紫羔狐貉豹狸猞猁灰鼠粗細直毛男女皮襖類皮張男女抖棚大氅 定價一概非常減廉 又由全球辦來冬令時用各種新品綾羅春綢綢緞呢絨璋緞璋絨毛織毛紗哈啦企呢花素嗶嘰呢 繁洋服重服嗶嘰豹虎駝絨壓花等絨爲棉布新奇花布毛毯台布氈武皮裝唱片風琴皮包皮箱鐵床籐椅大小衣鏡玩物花粧及男女日用必需改良物品應有盡有並將夏秋等貨一律特別大減價 凡承做綢緞幔帳氈雨衣洋服時衣代理名品中外顧客一體歡迎敬請社會各界諸君倍昔光顧企盼之至

總號中電話二八號 批發處五一一號 電話二四〇番

維持信用定價劃一

啓者本號在大連開設雜貨綢緞莊十有餘載以辦各國貨物遂時購備揀選上品以應需用貨既眞實價亦廉減久蒙各界所惠顧感激莫名茲因東西各國門莊售貨價均劃一惟我華商之價值往往不平或多或少實難取信於人今敝號爲擴充營業保持信用起見特將內部重新修飾貨物定以最廉之價格擇於六月十六日起實行定價劃一以廣招徠而保信用仰各界倍加賜顧不勝企盼之至特此謹佈

大連市羽前町八號地 協茂盛謹啓

電話四千九百八十八番 五千四百五十三番 長四千六百二十二

鐵路時間 (津浦) (西行) (東行)

鐵路時間 (浦口) (上行)

鐵路時間 (行)

東清鐵路 (上行) (下行)

[illegible]

東三省新聞

軍士卹金募集會三次開會之詳情
詳議募欵各辦法　續舉各界勸捐員

●奉天●　奉天市政公所總商會奉上峯命令聯絡省內政警學農法紳報各界發起三省軍士卹金募集會各節已詳誌本報茲聞該會又於昨日午間假總商會議場內三次開會市政公所警務處實業廳警察廳省議會教育總會青年會道德會各機關及東北大學第一商科工科職業各高級中學女子師範第一第二職業各初級中學第一至第七各小學等校代表職員到會者一百七十餘人由總商會張惠霖會長主席開所議之各項如左

▲由發起軍士卹金募集會之各機關各學校先共捐一萬元以爲各界之倡

▲勸捐員前選二十名因募捐期迫必須加緊辦理續選十名以便向各界積極勸募

▲由總商會通知奉境各地商會每處勸募卹金兩千元並電請吉黑商務總會一體協力勸辦

▲通知各界人士如有捐助物品請求由會變價充作卹金者亦極表歡迎

▲舉辦遊藝大會分售入場劵一萬張每張奉大洋票一元需欵由該會另籌票價全部充作卹金

▲勸捐員募足百元即須繳交會並須將勸捐情形每一星期向會中報告一次

▲勸捐員勸捐時各持會中正式文告及捐冊爲憑並將各員姓名正式公布以免有冒充騙財之情事

▲捐欵收到後即將捐欵人芳名送登本城各報俾共週知而昭允

東路理事會來電
報告核減路警十四年度預算案

茲據政界消息總部頃接東省鐵路理事會來電大致以俄理事方面以鐵路警處十三年度經費一百五十八萬雖較十二年度減去十餘萬元然仍超過實際與東路減政本旨不符致十月初旬開會討議於月底通過議決將十四年度路警預算減至一百三十萬業由路局令行該處遵行惟路局接長官公署公文准路警處長溫應星呈稱東路警務年來力謀擴充較前增加警額四百餘名即現在一百五十八萬之經費尚不敷分配倘再緊縮何以維持十四年度擬再添警二百名設立警局十餘處在在需欵如照理事會預算減去二十餘萬之鉅萬難應付請理事會重加覆議維持原數等情後該欵即由長官公署轉發俄理事仍堅持前議故二十六日夕覆議無結果而散特此密聞究應如何辦理請速指示以便遵行云云

派員調查熱河區

當局以熱河區因本年軍興地方不靖商民流離災區甚廣已令該區官長設法妥爲救濟惟未悉近況如何二十九日特派張副官前赴該處詳細調查並撥發賑糧衣賑濟災民云

咨報取消戒嚴令

自奉直開戰以來當局爲防範宵小保衛治安起見故三省一律施行戒嚴茲聞保安總司令部准吉林張副司令咨報戰事業已告終軍隊亦陸續回防大局平穩人心安定無再戒嚴之必要是以於月杪將戒嚴令取消所有關於戒嚴各機關均一律裁撤云

開原縣報告匪患

大帮股匪滋擾東邊各縣勢甚猖獗已非一日前開原縣亦有匪首常山率黨羽二百餘名竄至八家鎮省署令電令鐵嶺開原縣迅督飭警甲會剿現在省署據准該縣文知事呈報謂該股匪經鄰縣軍警並縣屬第三隊潘隊長會同兜剿業已擊散逃往興京縣界平頂山地方盤踞刻正會合追勦以期肅清云

令各縣限期清賦

省座因奉天各縣之地畝若按定額概有浮多非特經界不清抑且影響於課賦急以通令各縣一律舉辦清賦派遣委員將境內之民地普加清賦限期兩個月辦竣造冊呈報毋得玩延致干未便云

張司令由吉來奉

本報前載吉省保安副司令張作相氏由欒回奉吉等情茲悉張氏在吉即與各軍政長官積極措置剿匪防邊內外各政業經就緒於前日携帶隨員兵弁來奉聞俟與各長官晤談一切後尚須晉京一行云

市政所長將易人

頃據確息張總司令在京與段執政討論國是需用人材擬將奉天市政公所長曾有翼氏調京任用遺缺由警察廳長陶尚銘氏兼充已電王省長及曾陶兩氏徵求同意一俟贊同即當實行等語所聞如斯姑誌之以覘究竟

測量局趕造地圖

張總司令以奉軍現駐京津等處對於剿匪衛民負有全責所屬地勢亟應明晰方可防衛茲飭測量局班員將京津直魯各處地圖迅速繪製以備各軍之參考以故該局人員日來異常之忙碌云

教廳規定寒假期

奉屬各校每年寒暑兩假均經教育廳先期規定然後遵行本屆寒假業經規定自明年一月三日起至二月十一日止惟十二日係南北統一紀念日照例放假慶祝故均於十三日一律開課昨已訓令各該遵照矣

洋車夫完全回奉

前於戰事方殷之際由省垣及安東營口等處徵集人力車夫數以萬計西赴前線協助執役及戰事終結前經局遣回數千名餘者在彼服務刻間大局底定人民安業所有戰陣各無秩序已漸恢復留彼之人力車夫徒耗餉精昨經軍需稽查官趙亞東等如數押送回奉各與工資令依舊自謀生活之道云

財廳電不准收費

●東豐●　東豐縣知事馬仲援奉財政廳代電略云據各區長電稱晉丈收費四角有令否請電示等情查晉丈不准收費四角本廳亦無此令應速轉飭各區長遵照倘敢藉端勒索應即嚴行究辦等因業經轉令各區長遵照並傳知各民戶知照云

募集慰勞捐欵令

東豐縣知事馬仲援前奉遼瀋道尹公署指令募集軍士捐欵當即分頭籌募業經呈報道署茲道尹以籌募欵目甚夥指令爲監督內開是件爲悉該縣素稱豐富此次勞軍捐欵僅募集奉大洋七百二十元零八角三分核之他縣比額實屬太少仰即分頭趕速續募務期多多益善並限文到五日內彙齊送署以憑轉解等因奉此已電令各區長速將攤欵送署以憑轉解云

省覆調隊剿匪電

東豐縣知事馬仲援因胡匪擾境兵力孤單與商會同電省長調隊援剿藉維治安奉省長電開馬知事轉商會電悉已電飭鄰縣警甲往援並調陸軍前往剿辦務令警甲竭力防勦勿稍退葸一要省公署有印

猴石鎮校長得人

東豐縣第五區第二小學校（校址猴石鎮）校長薛俊國字耀亞畢業於國立瀋陽高等師範附屬中學少年老成品端學粹曾充第一校教員及柳樹河繞瀛河學校校長等職成績昭著久爲上峰所嘉許今夏調長猴石學校對於校務興革無不力加整頓添招高小及平民夜課各一級而對於教學訓育管理諸端尤爲擅長是故該校大見起色非該校長熱心辦學不辭勞怨曷克臻此成蹟校長中之錚錚

任團長義師過境

●朝陽鎮●　吉林陸軍二十旅十三團任團長因奉省令以境內匪患騷然故來海輝一帶嚴行剿辦於月之十九日由鎮經過於本鎮紳民人等久聞該團長晝夜追剿不辭勞悴平苦倍嘗故皆簞食壺漿以備歡迎而任團長以該鎮連遭匪患並水火之災層見迭出十室九空是以不忍騷擾遂由鎮街經過紀律嚴明不但秋毫不犯雞犬無驚亦並未在鎮街宿食若該團長者可謂愛國愛民仁義之師矣以故有口皆碑

省視學蒞營查樹

●營口●　前奉天省議員楊秀生君熱心森林數年前在營口縣屬東北鄉一帶已有荒地植種樹木數萬株現已成林秉承力研究成績頗著經陳縣長詳報實業廳已蒙嘉獎茲聞教育廳特派省視學孫爾昌氏於（二十九日）來營下榻於縣公署定於明日從事查視楊君所植樹木情形云

祝融氏稅駕柴垜

本埠東雙橋子東採運局胡同北戶戴姓院內堆秫稭一大垛於上月三十日午間不知因何突然失愼時適北風強烈風助火勢火借風勢風盛立即烈燄飛騰不可嚮邇幸經警廳消防隊聞警趕至竭力灌救始行熄滅未致株延局屋云

保存國粹之通令

縣公署昨奉省令開查歷代古蹟多關國粹亟應注意搜集保存以備博古者之研究現聞國粹尙不及時保存後人雖欲一見而不可得仰該縣知事對於關係國粹者隨行搜集送省圖書館永遠保存云

景所長會議冬防

警察所兼保甲所景與閣所長現以隆冬之際誠恐宵小竊發搶掠鄉民若不早爲防範殊失保護人民之至意昨招集各區巡官及區保長等會議冬防辦法以便同防施行

李大老爺誰敢管我實有所恃而無恐等語所聞如斯姑誌之望有管理責者盍徵查以昭核實

巡警盡職之可嘉

馬市街第二署巡警丁文選人極和平久爲劉署長所嘉許對於管小區界內之戶口非常認眞昨查該管界內郭姓與單姓因家庭細故時起衝突幾釀成鬥毆外不時排解又春和盛鏡莊執事白某引誘婦女宣淫當即驅逐界外以整風化而保治安如該警士者可謂盡職矣

楊課長辦學有方

營口市政公所教育課長楊心儒自任事以來對於市立各校力加整頓其用人不偏不倚一秉大公校長一席出自己擇教員則責校長聘用故職員等均能實心教授一致進行云

新年號徵文

【論說】戰後時局之收拾法　東省文化如何可以促進

【小說】逍遙津　流離封

【諧文】牛鬼討社鼠檄　送曹錕下野賦（以總統滋味已飽嘗爲韻）　窮寇南逃序

【舊詩】七二馬奪槽。張耳破趙（律）干木踰垣。吳起多怨。　七牛衣。牛耳。牛後。（絕）牛刀。牛毛。牛角。

【新詩】春蘭　春荀　春醪　春醕

酬例

論說　一等 金票二十元　二等 金票十元　三等 金票五元

小說　一等 金票二十元　二等 金票十元　三等 金票五元

諧文　一等 金票八元　二等 金票五元　三等 金票三元

詩　臨時酌定

一、應徵者須於十二月二十日以前將稿寄到本報編輯部過時不收

一、寄稿封面須註明徵文稿

一、徵文稿由本社評定一二三等贈送酬金外並可擇出選外佳作過時登載亦贈送本報無料報一月份

一、應徵稿無論取與不取原稿概不退還

一、寄稿時須將地址姓名署明於稿尾

李保長受賄彙聞

月之卅日予（記者自稱）據蓋平縣來人云有該縣第六區第四保李振山係長人極貪鄙武斷一方勒索鄉愚何勝枚舉乃竟唆使該屯易振揚之弟婦（年二十歲係孀婦）李氏與其祖母無故尋毆致持菜刀劈傷其祖母頭部傷痕數處生命難保茲聞又有易連芝父子口角亦被該保長兩次共計詐去洋七十餘元外有洋面兩袋易連仲路廷均李萬金李金元于二元子等前皆因賭博被其勒詐小洋百餘元並曾於正月間因辦理花會等事藉端勒索該處鄉民不下百餘元作惡多端自稱爲

市一校佈告招生

市立第一小學校爲九十四級行將畢業張校長爲補充學額起見自應預招新生以符定章現已張貼招生廣告定於陽曆十二月二十一日爲考試日期學額五十名云

出海船遭風失踪

本埠同義和船商於上月二十二日雇用風船十餘隻赴變台子裝大小麥包糧船甫經到時載不齊詎以故候至十一月十六日始將諸載裝齊開駛回營不料是日風雪交加暴風大作波浪沿天致將船刮丟知雙逃者云被刮之船凍死船夫數名屍具不知下落該船主等聞此消息頗爲焦灼云

捉獲一對姦夫婦
拿姦者被責　通姦者無罪

老爺廟後九道街住有王泰田者係畫鏡子花手藝與馬市街春和盛鏡莊執事白幹卿有來往不料白某人面獸心竟與王某之妻有曖昧情事日昨王赴大石橋辦事其婦不慣獨睡遂携帶數齡男孩赴該鏡莊找白某以續好不料王某是晚回家不見其妻始悟有外遇情事遂至該鏡莊設計叫開門戶闖入後屋値一對狗男女正雲雨之際王某見之大怒當場將一對狗男女捉獲送交第二署備案轉送法庭白某竟運動無罪放出王某捉姦未成反被責官廳將其諭回好好管束云

省視學由蓋抵營

奉天教育廳祁公亮廳長爲考察各縣教育狀況起見特派省視學孫爾昌赴蓋平營口等縣視察一切茲聞該視學現已在蓋平視察完畢於前日由該處抵營下榻教育公所日內即偕同姜教育所長親詣城鄉各校視察一切云

又運去大宗賑糧

張總司令以直隸省各縣災民無衣無食殊堪憐憫曾運去大宗食糧棉衣赴天津賑放無如災區寬廣杯水車薪不能遍濟故現又派員於本埠購妥麪粉二萬袋高粱六萬袋於日前裝由榮興隆輪船運往天津交賑務處分賑

禁學生藉端曠課

●田莊台●　本鎮區立各學校近接教育公所函開查境內各校學生近有誤信謠語任意曠課而各學董教員亦以時局不靖心存敷衍對於曠課各生漫不加以約束似此情形殊屬非是須知國家有事與我教育無關教師爲神聖之事業尤宜取鎮靜態度其兒童之父兄有不明事體不令其子弟到校者亦須詳爲開導況近來屢經列憲佈告對於強制拉夫捉充兵士等事已一體嚴禁而我營埠非常安謐毫無驚擾望所各校學董教員務希轉告各生自茲以往勿爲流言所誤勿再擅自曠課倘仍藉端故違一經查出定行呈請監督嚴懲不貸等因現各校業經遵照云

劉團附升任團長

駐台街陸軍第五十七團中校團附劉宗凱字唱一精明強幹素爲上峰所器重本年奉直開戰曾在第三軍服務近以戰事結束以附升任某補充團團長藉以勸勵云

李區官調任三區

駐田莊台警察第四區區官李蔚増久充警差爲人忠厚在台任差年餘雖無奇功亦無大過日前上憲調任河東八棵樹警察第一區區官遺缺另委原喜忱君接替云

老塾師延不去職

台北大平房屯戶口殷繁學額茲以辦事無人竟致未能成立學校客歲經村人聘有塾師黃國功者舊學既無根底新學又茫然不曉每日除按令生背書三次外毫無他種課程本年上季經營口縣視學親查教法腐敗立令撤換另派資員而該塾私意戀思學生會請挽留一味戀棧至於教育之所派人視察亦具置若罔聞其貽誤青年之前途良可惜也

王保長不稱厥職

營口縣保甲第四區北白廟子保長王明山出身無賴目不識丁去歲因辦事敷衍及精神不振之情架被孫所長嚴懲示衆還該保長怙惡不悛魚肉鄉里每日除設賭抽頭而外更購買毛蝦豆鹵等物沿屯撒臉藉以斂財此保內甲丁在外亦有勸案民戶情事該保長即置之不理識者見此該保長之不稱厥職亦禁爲營縣甲前途羞云

王所長視查小學

●海城●　教育公所所長王鑫誥對於學務之整頓竭盡殫精不遺餘力茲於年關在邇寒假之期祇有月餘各小學之辦理是否合法各教員之有無溺職急待考查以定勤惰而便取舍故於月之二十九日同事務員李藹儒親查各小學校云

不付欠薪之糾葛

西廟山前教員周延生控該村村長田普滋董事董某等不付欠薪請爲追討廷知事當即派第四區區官陳明亮澈查以憑核辦茲聞該區官查覆文內有村長等稱去歲周教員到校後並未授課不認欠薪區官據此查村長等既不承認欠薪亦不便強迫懇請監督核辦云

撤消謀霸學田案

邑東栗子溝薛政顯日前控訴入山課霸占田一案廷知事以關重大是否虛實必須澈查飭教育公所事務員于承安查明該事務員奉令後即到該處將詳查追訊謀霸學田係屬雙方誤會所致嗣又經人出面調停

中國和睦會解散經呈請將原案撤消云

擅自退學者被罰

營口商學校學生張國德程志山王德永楊玉權程中心五名均未屆畢業期限於本年上季無故退學被熱心將事之于承安事務員悉皆即僞該董事追其早日返校而該生等父兄竟藐視校章違抗公令刻被縣署將該生等罰小洋十五元作爲該校經費以警效尤藉維學務飭令該村會遵照追繳云

善士助資興學校

●莊河●　色中校內業於去歲附有平民學校一班發起人爲宋校長伯權君因學員楊君維番倡辦學校諸入出資助成入學者頗形踴躍欽晉五馬儒軒二君鑒於該校教育與家庭教育相輔而行贊賞之外該二君各捐奉票洋二十五元以助該校經費似該二君之熱心學務者可謂鮮少今特誌之以彰德

新建城隍廟開光

本邑自淸末立縣以來今已二十餘年之久人烟漸漸稠密商業日見發達凡自古創立府廳州縣之地俱建有城隍廟以爲陰陽之配合而作壯觀之點綴惟莊河城內向有娘娘廟今歲商務會長韓君鏡堂與商界各大善士有鑒及此以爲缺憾乃出首捐資籌辦欵項擇購南門外吉地於今春興工建築現已落成擇於十一月十九日開光是日雖未開演梨園然而農工商界各大善士及一般善男信女前往燒香者擁擠不暇觀此舉動可爲雖然近乎迷信然而當此時世足見向有向善之人也但不知該城隍靈耶否靈耶如若有靈應不負各大善士辛苦勞敬建之功如若無靈體當該爲奸宵之陰險鼎詐巧計欺瞞者矣今特誌之以觀後效

軍人誘拐良家女

●鐵嶺●　某營軍人李冠福者冥該營駐防時被即勾引東關二虎廟附近趙姓女與姦逃被從西線同來得與該女重續舊好誆意雙方情熱密謀偕逃該李某遂將該女藏至某處以備遠颺詢女家見女已逃即將李某呈控聞日昨三十號在南關將李某拿獲云

祝融稅駕聚興園

邑北關箭場附近聚興園飯館於昨三十號夜間十二句鐘許因不戒於火竟將市房三間燒毀屋內存有大豆及小麥等物亦同時被燒雖經消防隊捕滅已不可收拾云

爲平教熱心勸捐

●哈爾濱●　特別區朱長官對於平民學校非常注重日前囑令平教促進會擬募捐文以便親往各界勸向募云

彼香水復又登台

本埠華樂舞臺自開辦以來屢次獲利並非角色不佳實因辦理不善之故於秋季間財主更換復邀彼香水趙紫雲來該舞台奏技以來座客非常擁擠數日前不知何故該二伶突登台座客又見稀少於今日復又登台矣

稅務員取中四名

●龍岳●　奉天省署於前月廿日在稅務講習所招考各縣稅員聞是日應試者八百餘名嗣選取僅百四十名乃悉第二班考試岳邑赴考者三十餘人僅得中四名當選者爲吳兆生王鳳五黃錫三趙晉平等刻下已整頓行裝赴奉講習所練習去云

于知事駐意冬防

●吉林●　吉林縣知事于朗昆對於冬防異常注意所屬匪患派兵痛剿近聞蛟河一帶之匪往東北舒界竄來該知事前報於二十八日午後即派劉隊長等及六七八等區警團前往追勦又派鵬總隊長率兵前往援助追勦云

省城連日起火警

近日城內外連發火警二十七日

接下版

滿洲月旦

徒防無濟　（振）

▲東省匪患．自來多於他處。而東北爲尤甚。此非自今年今日而始然也。

▲故軍防之駐札．曰防匪患也。戶口之清査。曰防匪患也。以及保衛團之編練。遊擊隊之組織。山林警之招募。亦無非爲防匪患也。

▲乃各處之防範愈嚴．而匪人之爲患愈甚。如西安之匪氣未息。而開原之匪警又來是也。

▲噫。東擊則西竄。而堵則北逃。一股爲患。各縣不安。防固不可不防。然而徒防仍恐不足以弭患也。

航務部　會計部　敝公司營業分類於左
經營海運代理輪船事外代客報關裝卸船車轉運貨件（輪船何日開何處下詳另有廣告欄注載）保管理出納事外經營錢鈔取引兌換現洋紙幣匯兌限期以及其他
以上凡蒙主顧關照事項除面談外以函接洽事宜請書明敝公司某部分或以電話交接之事通話時亦請說明某部分而敝看電話人必照接挂某部直接相談庶免他部分間接有誤會之虞
電話（公司內）總代表（四四二番）　無線內五一八番

▲旅客注意便利之旅館電話五七四四
大中華棧　建長　主人張炎町　經理人事倹堂
義昌公司　青河南町　主經理人
轉運貨物代辦客事西客室

純粹國貨
本公司雇用超等工匠撿選極上礦物精造雙獅球牌各種洋燭中式年用方元彩燭成對批發零售價廉物美較之舶來品有過之無不及

實業叢談

椰子樹之狀態及用途 (續)

椰子樹、產生在熱帶、聽說從前第六世紀的時候、就發達了、現在南洋羣島、錫蘭、交趾、支那、暹邏、亞非利加、中央亞細亞、南美、西印度等、處均有產生、其中以南洋羣島出產爲最豐富、幹高六七丈、直立、和櫻樹的形狀相同、全身都有用、他的果實、構造特異、在植物界上、也算得一種奇詞、現在便將他的狀態及用途、分爲幹、果實、椰鬚、椰根、五部詳細說明於下、

(一)幹、木材堅靭平直、截斷絶削、使他光澤後、可製爲各種家用器具、去其心、又可作桶、構造簡單、形狀並不惡劣、

(二)葉、葉又可分爲兩種、一種是老葉、形狀好似櫻葉、不過比他潤些、質極潤澤、漉乾後、鋪在屋頂、可以代瓦、土人住的草屋、都是一個樣兒、一種是幼葉、新葉初發芽的時候、鮮嫩和菜葉一般、可拿來充食品、又取出的櫻莖中的汁、可以製糖、

(三)果實大的、徑長尺許、形狀好似一個大皮球、又可分爲四部、

(甲)外殼、即包衣、果室外包的殼、形狀如鳥巢一般、全殼皆爲和櫻相似的纖維質組成、其纖可製絨毯、門氈、軟褥、掃帚、毛刷等、

(未完)

西關內外一日發生二次火警二十八日東關省議會商埠三等妓女街某戶又相繼發生火警幸未延及他戶均經撲滅矣

●磐石●

常團長智勇兼備

常團長自蒞任駐磐入夏以來谷草缺乏自行設法在山放馬喂料有餘自備吃食不害青苗秋際喂青草先行接濟草價處處秋毫不犯自奉令援助移駐伊通而所管軍隊在磐揚商號分文不欠整頓軍紀人民稱譽忽於十一月十一日大股胡匪仁義軍五六百名由加級溝竄入吉林縣金家屯燒殺搶掠恣行猖狂又竄雙陽縣屬家子李二嚕家打死人四名搶去搶馬若干而常團長聞耗如日督隊出剿先至三道溝繼至雙陽縣因駐雙騎兵先日出剿在外復派雙陽縣長報告是夜十二點該匪竄距縣城東南十餘里五花頂子擬攻縣城常團長即親督騎兵馳剿至大五屯又聞該匪繞行荒嶺西竄攻入伊通縣伊丹鄉而常團長星馳追至身爲士卒之先猛力攻擊該匪不支逃奔該鄉南十餘里滑登高山據險抵抗至四時之久被騎兵擊斃二十餘匪兵士受傷三名得匪槍十餘支若非常團長當夕抵雙而雙陽已被匪陷匪又偕雙匪除又截路馳追猛攻擊宋及二劉剿除伊丹鄉之股匪俾該匪喪膽遠竄未致蔓延成患倘非常團長機警有方決非如斯之神速如追截稍遲該匪在伊丹鄉早失之幾已擬定攻入伊通縣城至匪被擊逃後又南竄營城鎮經該鎮防拒敵得力然匪衆五六百名兵警過單恐難支持而常團長聞信早六點馳援八點抵營城鎮夾擊又擊斃股匪十餘以致該匪首尾難顧迭次被剿始遠竄云記者以上所觀之非智不能禦兩縣一鎮之陷非勇不能擊大股胡匪之退

李營長勦匪受傷

近有步營李營長沿路勦匪追至伊通縣北靠山屯地方猛遇大股匪六百餘名兩造對敵鏖有數時將李營長陣傷匪衆被寡不敵後勝現下匪乃養病冲城破鎮入無人之境云

城邊胡匪之猖獗

本邑現下有大股胡匪千餘名之衆每日在縣邊四週不過十里許阻斷行人距城十里外之住戶多少有財者盡行逃至城裏軍隊晝夜不安城門時下不得擅放雖然城內人民皆以胡匪不進城爲轉祝

省署公令

奉天省長公署訓令　令各屬

案據磐石縣知事黨陽代電稱案據職署科員柳毓春稱前因要公赴錦縣及省城曾携有本署印照護照兩張奈於本月十三日在省垣日站上車之際因人多擁擠竟致丟失現在戒嚴期間誠恐匪人乘此滋生事端請該照落於匪人之手轉電並取銷等語知照覆准屬實理合電請鈞署分別咨令取銷以免冒公便等情據此除指令外合行令仰該縣分別咨令取銷列登公報通令各屬一體知照此令

中華民國十三年十一月二十七日

令各縣知事

外交部奉天交涉署訓令

案准直隸交涉署咨稱准駐津美領事函送美國收領中國遊歷護照填發規則並附表等因前准此除函送三省遊歷護照加印鈴章外等因准此除呈准外相應咨照貴交涉員查照辦理等因仍將一年之護照加印鈐還咨請轉令所屬照約保護等因准此查各縣分應即妥爲保護婉勸暫緩進以保安全仍將出入數目期報查切切此令計附表

中華十三年十一月二十七日

署理外交部特派奉天交涉員　鍾世銘

總司令部訓令遼瀋洮昌兩道尹所屬縣分機關飭嚴戒嚴或改保境備地方外人遊歷應分暫緩進行以保安全等因遵辦在案准咨前因合行列表刊登報令仰該縣立即遵照飭令如遇戒嚴警備

●開原●

三區區官之更動

開原爲市保警察三區區官呉麗峰自接充區官以來對於警察行政頗爲認眞近因管界十八家子榆樹堡頭道溝先後連出槍傷事主要案均未破獲於日前經崔長將其撤職遺缺以劉某暫行代理於昨二十九日該劉區官已行接替云

勸募民戶慰勞金

義軍因師討賊已獲完全之勝利凡我商民對於慰勞軍士應如何之感激以造福於治久安計經農商二會派員募集四街各舖商出資慰勞費已募畢惟城廂居民豈能漠不關心當仁不讓義不容辭該會人員於昨赴各居民勸集

募捐補修義勇祠

邑內經全千昆充任警察所長時因地方不靖胡匪層出地方警甲竭力捕勦因奮勇傷生亦所難免故修築義勇祠以彰功勇現因該祠身墻多行坍壞該祠住持戒五禪請文縣長已令警甲兩轄飭區警甲量力勸募以便沽修云

添招平民夜課班

自推倒滿清改建共和國體首以振興教育培養人材爲根本是以當局極力興學惟年長失學不免有向隅之歎邑內第八本學校代普及教育添招平民夜課一班凡家道貧寒晝則謀生夜則求學法良意美莫此爲甚該校于昨已遍貼廣告招生矣

檢查員下鄉相驗

城北頭道勾居民王姓家於日前夜間有胡匪四名均持槍械勒指財物將其十用拳銃擊傷腹部以致子彈入膛不能調治隨即抬赴盛京施醫院送至孫家台病院療治其家於是晚即行殤亡於昨縣公署接報派檢查員王幻卿氏帶同忤作前往驗傷當令其家備棺掩埋云

●郭家店●

電話附收賑濟捐

縣東小孫家台中國電話分局理接總局令知案准縣公署令開案東三省交通委員會訓令開軍興以來西路與綏遭逢戰事人民轉移遷徙不免損失殆及嚴冬亟宜賑濟自應預先籌款以備放擬定電話附收賑款每電話具每月附收賑款奉大洋五毛一途電話無論有無電話每次附收賑款奉大洋一毛自本年十一月一日起至明年四月三十日止以六個月爲限該局昨已函知各機關知照云云

張與武討債被打

文華館閉門群毆　杜文華自己殘傷

小孫家台三等妓館文華館執事杜文華今春借得張與武印子錢數百元屢次討要屢討屢據無期償還張橫敗露昨張某又赴該館討索該館執事人大爲兇橫喝令衆蝦兵蟹將蜂擁將張某揪倒百般毒打張某負傷後鎚頭見血不妙自己將玻璃碗將頭殘傷希圖訛賴鮮血淋漓送至醫院調治嗯似此凶惡虧債不給反行訛賴望有取締之貴者此等惡徒亟宜驅逐以重公安云

●牛莊●

里家村命案續誌

城西北里家窩堡村李葆元家於上月中旬有陳姓婦因討債務寄宿於李家衆與李有葭莩戚不悉因何自刎身死當即報官詳驗詰報詞經詳細調查據該村云現在此案完全消滅尸已掩埋當那發生之翌晨李之東鄰院內拾得黃色菓匣一個內裝鮮血灰土摻半宋知由何而來未敢聲明隨即掩埋恐受株連之累原係脫禍計也非同謀掩飾可比乍聞始聞得西鄰昨夜出了人命案報官請驗迨驗畢論令埋葬今已多日剝歸無事始有傳言原驗時尸身重傷在頭部兩處係用材斧劈傷重深至骨後又用剪刀穿喉氣嗓已斷腹部尚有札傷一處背後皮脫尸身均衣新衣毫無血跡其中不無可疑之點並係陳婦自殺而致命之傷一二處則可以由喉而腹由腹而頭並又背皮脫尸身之側毫無血跡尸子並不深追檢驗亦未詳詢此中情節萬難臆斷總而言之死不明白

●安東●

巡官長警升沉誌

安東第二警察署一分署巡官何星垣送省警官傳習所肄業所遺之一缺聞以七道溝分駐所巡長曹金賢提升遞遺一缺以海關前分所巡長翟起鳳調任至還海關前分所一缺以中富街分所三等警士考翼成升充

龐局長匆匆返里

安東郵驗紲私局所龐雪樓並伊始將及三四日於十一月二十六日即匆匆乘車返籍茲據確實消息云該氏係因接家長途電話家有變故被匪搶掠爲此不及辭任匆忙旋里探視至後事如何候龐氏回訪明再誌

●旅順●

小漁船被風暴出

王家店子會管內濱海之地爲旅漁之區於月之二十九日天氣清和忽於午後七時許陡起暴風頃有夾咀廟東村出海外洋釣漁船六七隻正在起風之際有漁船五隻已均奔上岸紮餘者有楊陳漁船三隻在外洋釣漁被暴風刮出未能回岸翌日仍無信息當日報知旅順海務局派小輪船出海巡找招暴漁船未見踪影而歸但不知三漁船漂流何方而去矣

●沙河鎮●

稅務短收之影響

本鎮稅捐分局主任修潤華自到任以來克勤克儉整理稅務不遺餘力方期徵收暢旺國庫盈裕不意胡匪猖獗盤桓左近街市一日數驚商農裏足以致徵收大受影響據該局內人言本月徵收稅欵尙不足比較行之額半數云

本號夏秋兩季定貨到營屯積如山茲爲惠答惠顧各界誠意特照本發賣三星期幸勿失良機

六號18k	占活甩元形花面三條梁雙鋼輪金工手表	每隻大洋十一元
六號	花面活甩各式男女通用鍍金工手	每隻大洋三元五角
六號14k	呆甩花面磁面元形金手表	每又大洋八元四角
六號	呆甩磁面各式臬工手	每隻大洋二元八角
六號15	古十年呆甩金花面各式元形雙騎馬手	每隻大洋十一元
五號	磁面呆甩元形臬工手	每隻大洋三元五角
六號15	占活用磁面元形真銀売雙騎馬手	每隻大洋九元
六號	全白鋼呆甩花面元形雙騎馬手	每隻大洋九元
六號	雙占拾年呆甩花面三條梁雙鋼輪夾金工手	每隻大洋四元五角
10k	夾金軟細脚立托力克平光片眼鏡	每付大洋三元
六號	拾年花面呆甩最耐久夾金工手	每隻大洋四元五角
10k	夾金秀郎捲脚自由架眼鏡	每付大洋一元

(注意) 郵費每只二角 郵票九五核現

東海關西首 恒昌德鐘表部啓 長途電話三四二番

開院廣告

大連市信濃町(浪速町電車站前)

澤田耳鼻咽喉科醫院

電話五四一〇

大阪商船定期行輪

◉神戶經由沙市達高馬行

◯門司神戶大阪行 ◯哈爾濱丸 十二月六日 ◯貝加爾丸 十二月十日 ◯亞米利加丸 十二月十六日 ◯香港丸 十二月九日

◉上海福州基隆高雄行 ◯福建丸 十二月廿四日 ◯盛京丸 一月二十日 ◯湖北丸

◯天共同丸 十二月十五日

大阪商船大連支店 代表電話六一一一番

大連山縣通 國際運輸會社 電話五二七番

大阪商船國際運輸貨客事宜第二埠頭運貨代辦所電話四〇二番大連各站派所對於乘車並錦之貨物均有發貨單

日本郵船定期行輪

大連郵船會社定期行輪

神戶橫濱行 ◯營口丸 十二月二十五日 ◯山東丸 十二月十五日 ◯高砂丸 十二月三日

牛莊行 當分休航

天津行 ◯高砂丸 十二月二日 ◯東丸 十二月十一日 ◯營口丸 十二月廿一日

長崎神戶大阪行 當分休航

歐洲行 ◯豐橋丸 十二月二十五日 漢堡行 リオン丸 一月三日 李浦行 ◯臨時船 ダカア丸 十二月十四日 神戶行

米國行 ◯富山丸 十二月廿五日 沙市行 ◯高岡丸 十二月十九日 紐育行

◯青島仁川鎮南浦行 ◯會寧丸 十二月十日

以上各船因天侯及其他事宜時有改期

大連市山縣通 日本郵船大連支店 電話三七三九番 海運貨物係 七八四六番

日本郵船代理店代表辦理貨客事宜者大連監部通 丸二商會 電話四二六四、一八八八番

大連汽船定期行輪

◯天津行 ◯利通丸 十二月四日前十時 ◯潮丸 十二月五日前九時 ◯海通丸 十二月八日後一時

◯青島上海行 ◯西京丸 十二月三日正午 ◯長平丸 十二月七日正午

◯阪神行 ◯龍口行 ◯龍平丸 十二月三日后六時

大連山縣通 大連汽船株式會社 代表電話四一八五番

營業部 大連監部通 丸二商會 電話四二六四 五八八八番

政記公司定期行輪

◯永利 十二月四日 芝罘 ◯恒大 十二月五日 芝罘香港 ◯有利 十二月四日 龍口 ◯運勝 十二月四日 龍口 ◯毓大 十二月四日 上海 ◯同源 十二月五日 龍口 ◯純利 十二月四日 芝罘廈門 ◯得利 十二月六日 天津

大連市監部通 政記輪船公司 代表電話四一四一

田中駅房定期行輪

◯利通丸 十二月四日 芝罘威海仁川 ◯北海 龍口 ◯海壽丸 十一月四日 芝罘

大連市加賀町 田中駅房 代表電話六一一七 六一二八

阿波共同定期行輪

◯第十六共同丸 十二月五日 芝罘青島 ◯二十一共同丸 十二月六日 芝罘威海仁川

本社代辦山東鐵路及朝鮮鐵道各貨物運轉一切事務 大連山縣通七十一號地 阿波國共同汽船會社 電話五〇〇一號 六八九一番

三井洋行定期行輪

◉開往北美沙得爾(經由神戶橫濱) ◯寶永山丸 十二月十五日 ◯伊吹山丸 ◯赤城山丸 十月 日

其他波多蘭運貨事宜亦可辦理一切請賜詢問

大連市山縣通 三井物產船舶部 代表電話五〇八五番

辦理客事宜 大連市山縣通 宮崎商會 電話二二五五 五九二五番

律師 立川雲平

法學士辯護士 相川米太郎

事務員 通譯 劉鳳翔

專辦民事刑事之訴訟關於法律一切事務察法精敏明斷辯論敏捷活紛辣萬難立分論爭即取持勝致老和之利劍者正在我輩求代爲之士諸速駕臨

大連播磨町 立川 法律事務局 又區四二七番 電話五二〇番地

總務部 保經管蔗務一切及用度外代理滿鐵北往四等火減價客車票(自四歲以下十二歲以下半票)

大連市監部通二町目七番地 政記輪船股份有限公司

營口 中華棧 主任 張炎町 華 炎品 棧町一 應酬週到

大連西崗子宏濟街 華商大陸公司謹啓 電話六五〇一番

病苦多年因來福片而有今日之幸福

奉天城內王君秀岩。病苦多年因服來福片而愈。得有今日之幸福。大喜過望。親至公司道謝。茲述其談話如左。

我在二十二歲的時候。娶妻楊氏。這樣的人生最樂的事。反之在我不惟毫無趣味。並且很悲觀。這是甚麽的原故呢。想是我少年時代。元氣旺盛不知道利害。用不自然的方法。滿足我的情慾。所以有這樣的結果。不但如此。我的病症並且一天利害一天。有時候頭痛倦怠。記性不好。腦筋昏亂。往々把事情弄錯。有時候連夜夢遺。到了次日。非常疲倦。有時候自己覺得發了瘋的様。碰着什麽事体都生氣。有時候無故的覺得心裡很悲。心裡很怕。結了婚之後。對於我的妻。不惟毫無愛情。而且討厭他。所以家庭之間。也非常冷淡。因此甚麽事情都不要做。遊蕩度日。把歷年的積蓄。使盡用光。後來連每日的生活費用。都有些爲難了。這時候我的身体也疲的不像様了。臉面也黄的不像様了。我的妻也因爲時々憂慮。日々悲觀。並且〇〇也不滿足。竟同我得了一様的病。我們夫妻二人。內爲病魔所苦。外爲生活所逼。覺得除了死竟無別法。想死也不是一次了。去年秋天。偶然在泰東日報。看見來福片的廣告。半信半疑的買了一瓶試々看。誰知道竟是効驗如神。吃了後頭腦也清楚了。身体也好起來了。於是再在城裡大德生大藥房買了來福片一打。夫婦二人。同服此藥。我們二人這樣利害的病。就此不知不覺完々全々的好了。現在因友人的紹介。在某公司辦事。公司的經理誇奬我。說我的頭腦比人家好一倍呢。我的妻現在也懷姙五個月了。我們夫婦二人。到了今日。方在領略得人生的樂趣。知道了人生的幸福。這都是受的來福片的賜。因此我遇着與我同病的人。都勸他吃來福片。結果都是百發百中。人々稱讚此藥的好處云々。

來福片藥價 每瓶大洋 貳元五角 每半打大洋 十四元 每打大洋 二十五元

經理所

奉天四平街 大德生大藥房 奉天鐘樓南 中西大藥房 奉天鼓樓南 歐美大藥房 奉天鼓樓南 永年大藥房 奉天鐘樓南 歐美大藥房

安東中富街 東益增遠 鐵嶺鼓樓西 平記大藥房 長春北門外 中西大藥房 長春北門裡 興亞大藥房 遼陽什字街 天鈺成

營口二道街 中西大藥房 營口魚市口 五洲大藥房 營口永世街 興亞大藥房 營口西大廟 義興成余記 吉林糧米行 五洲大藥房

瓦房店新市街 德記大藥房 大連市監部通 華泰大藥房 大連市奥町 華西大藥房 西崗子永樂街 德記西棧 普蘭店平安街 德順藥房

金州城裡 德記藥棧 西崗子平和街 廣生堂 海城城裡 華西大藥房 鳳凰城南街 中西大藥房 天津估衣街 葉記公司

北京大柵欄 華美大藥房 北京大柵欄 老德記藥房 北京前門外 中美大藥房 天津日租界 回春大藥房 其他各埠大藥房均有代

山東煙台 華美大藥房

經脉不調久不孕育子宮虛冷赤白帶下處女經閉乾血癆症

欲調經種子者當早購服

定價每盒大洋五角

是藥專治解熱安腦止痛如傷風感冒全身發熱頭痛眩暈等症每日用白水送下不過數分鐘其痛立止也

定價 每袋大洋二角五分 每盒大洋四角 每打 大洋二元五角 大洋四元

君非患頭痛乎服用此藥五分鐘立見功效

▲立止牙痛 塗齒水▼

牙痛一症患者最多大抵不外風火虫蝕所致痛作時雖言語飲食甚爲不便本藥房有鑒如此故虔心研究製成此藥名曰塗齒水善能止痛殺虫祛風清火[illegible]各種牙痛用之無不立奏神效即使偶爾嚥下喉中亦無妨礙乃治牙止痛獨一無二之妙藥也

每瓶大洋一角五分

▲萬應救急止痛水▼

此藥專治男女老幼心胃肚痛時疫惡痧霍亂吐瀉氣喘危急抽筋盜汗手足麻冷赤白痢疾心腹絞痛頭痛眩暈胃腕冷痛傷食肚痛嘔吐惡心噎隔吞酸精神迷失傷風鼻塞全身炎痛腰岔氣痰喘咳嗽其他一切內外痛症服之立時即止其靈驗一枚難舉本藥房虔心精製屢試經驗百發百中

每瓶大洋一角五分

▲風濕頑癬 壹治水▼

皮膚各症患者甚多大抵不外濕毒污穢侵咸而成時癢時痛甚爲苦惱此藥專能去風濕殺疥虫除頑癬止奇癢極有神效無論男婦老幼不拘輕重新舊即將此藥搽敷患處藥到病除誠萬應之神藥也

主治 風濕痛癢 脚氣汗臭 乾癬濕癬 癩疥奇癢 殺蟲去風 毒蟲咬傷 濕疹汗疹 鵝掌繡球 凍瘡初起 紅腫且腫 疔毒熱癤 無名腫毒

▲衛生良藥 濟世丹▼

此丹揀選最貴重藥品加以精工製造功力無匹其效神速常服此丹能防惡疫於未發作併補氣血轉弱爲強而且其味清秀其香馥郁備嚼二三粒忽覺心神爽快併除口渴口臭兼使流行傳染病不得侵入誠爲懷中之至寶濟世之良丹也

▲光明眼藥水▼

專治暴赤腫痛羞明怕光翳膜上障風熱不清膠黏多淚視物昏花作癢作痛其致病之由大抵肝火上升或風熱外侵以及塵沙飛入眼簾等情此藥功效素著專治以上各症均能藥到病除每日洗擦二三次

本店 山東煙台東馬路

分銷處 大連磐城町五十七番地

各埠均有經售處賜顧者認明醒獅商標庶不致受魚目混珠者之欺騙也

尋人廣告

敬啓者我縣賞尋人串鄙人長孫現年二十一歲乳名秃子患精神病致於本年舊歷九月二十二日走出迷失不知去向本人係四方臉臉下頦有紅痣面色赤紅面色臨行時穿舊毛藍色舊藍布衫青藍色套褲干藍色裏反穿在外脚着破底鞋如今凡四方遠近諸君如能知其下落將本人送回鐵嶺西關永合長商號者賞洋十元送者川資路費均由鄙人從優賠償決不食言望德君子其注意焉

鐵嶺城西三十里西貝河 鄙人 巫醫馮老太太謹啓

大連 長春 裕長棧啓事

本棧開辦以來深蒙往來紳商惠顧無任感激現房屋重加修飾人員力行整理男女異室招待殷勤代理火車輪船客票報關完稅尤極迅速妥當信用昭著遠近紳商請駕光臨當知不謬

大連市加賀町 長春驛前 本棧主人啓 電話六三五四 電話六九二

興順西絲房大樓落成新張廣告

敬啓者敝號向在省城四平街開設絲房貨精價廉久蒙各界嘉許不勝感激茲因擴充營業起見特在院內建築三層樓房富麗寬敞西洋式大門交通便利貴客運行增辦蘇杭各色綢緞綾羅葛綾紡綢細緞貨男女禮服及東西洋呢絨毛嗶嘰花素布疋普通用品皮貨各種輕裘以應需用嗣後隨時減價夏歷十一月十六日開幕新市特減價以廣招徠附贈彩票萬分彩彩不吝對符顧主之熱忱恐未周知特登報聲明

奉天城內四平街鐘樓西路北院內三層樓 興順西吳服店 謹啓

支店 興順 興順 興利 義

奉天市政公所化驗有效 特准銷售

●本堂忠告婦人患不生產病服何藥妄費金錢誤病不愈貼仙膏有效

眞正李氏 人人樂仙膏

夫女子以血爲主而血隨氣行血氣既充盛二七而癸至氣凝血滯月事不以時則百病叢生治婦女病者宜先氣破瘀血生新血醫書生理科載調經種子有不及育之者婦人不生育者多患經血不調白帶病者永受一世不生育本堂世傳秘方一仙膏專貼婦人諸病諸症持有效凡婦人患不生產病者貼仙膏保不亡凡婦人患閉經疾病必亡貼仙膏一帖保不亡婦人患病者不可自誤病早參[illegible]

●經血不調症 ●[illegible]血聚 ●[illegible]瘦癧 ●久不生產 ●乾血癆症 ●久患小產 ●魚口便毒 ●經血錯亂 ●崩漏滴漏 ●赤白帶下 ●破者貼愈 ●行經錯亂 ●行經腹痛 ●各種鼠瘡 ●腫者貼消

大貼二元 中三元 小二元 一元

熊虎鹿三腎丸

丸補腎益氣和血壯陽爲壯腎水水虧未合陽化生內吸外衛氣腎爲先天之根故男子十六陽精至二十而歲精衰舊習慣幼年早婚破身早致成虛血兩虧身體弱等症[illegible]醫製之多用補藥腎大益髓填精血補血補腎單品此丸四季可服不熱操和人一月身體較[illegible]

◎男子虛弱 ●而[illegible]堅 ●體瘦弱 ●五勞七傷 ●夢遺滑精 ●嫌[illegible]洩 ●暈眩 ●咳嗽吐痰 ●清冷 ●神[illegible] ●喘吐血 ●淡[illegible] ●萎不[illegible] ●不[illegible] ●淋白濁 ●腰腿疼 ●胃[illegible]肚 ●膨悶

價目 大瓶一元二角 打十二元 小瓶 角 打 角

婦女白帶仙丹

主治 ●血崩 ●閉經 ●白帶 ●肚腰疼 ●錯經 ●宮寒冷 ●不生產 ●血[illegible]

白帶仙丹一付定價大洋二元減價一年一月 限[illegible]

谷爾濱道外五道街口眞正福壽堂總經售

大力強腎丸

服法每日九一月身體較前加重六磅特有奇效

此丸大補元氣立足精神無論老年少年所患陰虛陽萎之症多年不愈速服此丸使其藥性奮發陽道蘊蓄丹田陰陽鼓盪琴瑟調和復能壯筋骨補氣血添精髓返老還童常服此丸雖夜夜樂歡女精神不倦

●先天不足 ●後天戕伐 ●命門火衰 ●水火不濟
●色慾過度 ●腰膝酸痛 ●下元虛弱 ●夢遺滑精
●年老氣弱 ●陽萎不舉 ●精寶早開 ●陽莖短小
●文嫦不歡 ●臨房畏縮 ●精竅不固 ●交不耐久
●氣血兩虧 ○病神恍惚 ●腰腿疼痛

定價現大洋一瓶一元五角打十五元謹防假冒

痔瘡除根藥

專治遠年近日內外痔瘡痔漏生管大便下血流毒水奇癢脫肛腫毒 症輕者二瓶重者服三瓶保管去根定價大洋一瓶一元打十元

一粒仙丹

理門公所發明戒煙

保一丸斷癮包戒洋烟癮不吐瀉無痛苦不誤事百病不犯吸洋烟諸君不可自誤早戒烟早出苦早受福此幸甚 價目一丸大洋一元二角兩購原班四件

三達止淋丸奇效

主治五淋白濁 服百效定價一瓶 大洋二元兩購四件

福壽堂總發行 電話一百六十號

哈爾濱道外正陽五道街口四層大白樓便是

震泰報館總經理處

各省各城經售列下

●北京青雲閣華歐藥房 ●開原廣和益 ●安東德順義 ●海城永茂興 ●昌圖寶聚源 ●法庫永盛德 ●鐵嶺永慶生 ●江省實善堂 ●寧安松江銀 ●江省東和堂 ●江省育生堂 ●豐鎮約和記 ●營口義興號 ●松樹鎮和成 ●莊河縣成號 ●西豐東興順 ●貌口恭祥 ○新民利順東 ●熊岳洪興號 ●裡陽縣福興永 ◎本溪縣張碗舖

郭家店福盛厚 天津鍋店街 長春中西藥房 中西大藥坊 寬甸縣復裕盛 雙廟子中興東 公主嶺三合公 伊通大慶堂 下街大德增 義州西福德 營口三益興 長春興隆記 通化縣興盛東 呼蘭華英藥房 鄭家屯廣生永 莊河德興東 海龍縣公順和 呼蘭一琴堂 榆樹縣市第一台 營口過環球藥房 吉林二道街 天通遼縣聚興 常生藥房 新立屯裕慶 綏化縣南門裡新 西豐縣中西藥房 長春西馬路泰和藥房 奉天大南門裏歐美大藥房 奉天鼓樓南歐美藥房 奉天鼓樓南和勝泉 大津估衣街中英大藥坊 北林子錦合藥局 鳳凰城洪章號 ◎廣興茂福 大沽義和堂 ◎錦縣福盛永 大連西崗廣和堂 獨家經售 本溪軍署街

汽球牌香煙

每大包五十小包 定價二圓六十五錢

每小包十枝 定價金六錢

諸君請看 裝飾美麗 每包十枝 三球爲記 請購一試 非是別種 各界人士 茶餘酒後 大小烟店 買則既便

汽球香烟 物精價廉 定價六錢 汽味香甜 知無謬言 可與並肩 公共心歡 吸若如仙 早已備全 決不空談

各國烟草直輸入商 江副洋行 大連敷島町五二 電話三四八四番

義順德總經理處 長電話四五一番

大連市監部通り 羽田調帶株式會社大連支店 七〇三五番

羽田皮帶店東京本廠造貨優價特廉賜顧請迅速觀貨之優良始知言不虛特下貨物滿庫特別減價

招募各埠代理店

英人鼓吹西藏人脫離中國

英前西藏代表著西藏今昔論

屏絕中國軍隊人民入境

倫敦電訊、主張前任西藏政治代表柏爾爵士所著西藏今昔一書、乃根據其與達賴喇嘛及西藏重要人士二十年正式關係及私人友誼而作、於序言中表示敬仰達賴喇嘛之意、不久即將出版、柏爾論及英國政策、力勸英國非有西藏代表列席、不可與中國開西藏問題之談判、中藏和約應規定外藏適宜界線與其自治、並屏絕中國軍隊或中國人民入藏之任何企圖、柏爾對於互相關係各節、贊成英藏直接辦理英國經商相當利益、並維持西藏與印度東北部之現有界線、柏爾深以英國非俟中藏兩方磋商設約、當防阻中國代表由印度入藏、柏爾提及拉薩財政上困難、因其籌款供給新軍、非議英國猶堅持自由越境經商之舉、爭論英國應當承認西藏所施行之尊當及特加之稅、於是凡事自可依法辦理、籌得款項足以供西藏之用、亦可作用印度之用、蓋西藏謀得自行防護之法、亦將防護印度、柏爾又以英軍若未留駐印度邊境、政治若未仍歸英國管轄、則西藏將脫去印度範圍、尼泊爾布丹、西金亦似不仍為印度之分子、但將生惡感或相與為敵云

善後會議之準備

段派之努力進行

重要議題約六端

據昨日段系某有力者、關於召開善後會議談話云、合肥此次出山最大任務、乃在召開善後會議也、故該會議若終不能成立、則合肥或再退隱天津、亦未可知、但善後會議、雖如斯重要視之、而關于籌備開會、於段派似努力進行、蓋現在各省中、對於合肥此等計畫、除鄂蘇兩省、稍有問題、然江蘇韓省長已來電表示同意、此外其他各省軍民長官、皆一致表示贊成、故善後會議組織條令一旦公布、則一月以內、當可開會云、

另據某方面消息、段執政就職之初、即派許世英籌備善後會議事項、許氏受命後、已着手籌備、各項善後會議、關於大局者甚鉅、在一月以內、定可召集、惟未開議之前、首先應決者有三大問題、

(一)現在軍事未全告終、各省代表、能否如期到京、(二)長江方面、對於中央之和平政策、到底有無了解之處。對於善後會議、能否贊同、(三)國會方面拒賄議員、已開始活動、將來於善後會議席上、難免不發生障碍、

以上三要點、均為善後會議未開議以前應決定問題、段執政雖主張一月內召集、然此三問題一時不能解決、是項會議、恐不能於最短期間召集、但據吉兆胡同方面消息、善後會議之大綱、現正在起草中、大約一週間可望發表、其重要議案約有六端、(一)現國會之解決及國民會議之組織法與選舉法、(二)裁兵廢督及軍政改革問題、(三)交通上之事業發展、(四)教育上之振興策略、(五)財政整理問題、(六)民生之救濟方法、并開該項會議期限、為一個月乃至四十日間云

段宅開國務會議

預定重要議案三項

一說係開軍事會議

北京二十九日訊、臨時執政府任命之國務員、及代部次長、均已就職視事、昨由執政府秘書處傳知各部、定今日(廿九)上午十時、開第一次國務會議、屆時執政府房舍尚未修理竣工、故今日之會、暫在吉兆胡同段邸舉行、聞預定議案甚多、其中較為重要者、約有三項、(一)修改中央各機關官制案、(二)設置參政院案、(三)任免安徽軍民官案、關于第一項、為國務院秘書廳改組為執政府秘書處、(聞舊秘職員祇留百人、內僉事廿人、主事四十八人、錄事六十八人)以及法制局擴充為法制院、等之屬、關於第二項、設置參政院一節、其性質并非代表立法機關、蓋係隸屬執政之下、參贊行政一切事宜、實在網羅南北要人、及在野名流等、藉以翊贊新猷、并備諮詢討議之選、與袁政府時代之參政院名同而實異也、至第三項之安徽兩長任免案、係因馬聯甲去職之後、皖省軍民兩政、已由王普接管、但依民治之原則、軍民必須實行分治、以符革新之倡、故首次國務會議、亦須提出解決、聞已內定王普為軍務督理、另任倪道烺為省長此因王倪係屬郎舅、可望合作之故云、

又訊、昨午吉兆胡同段宅、召集軍務會議、張總司令、吳陸軍總長、盧督辦、張軍務處長楊總參議、張軍長、李軍長等要人、均列席、共討論問題、據接近者所傳、大概分為四項、(一)各省軍務善後辦法、(二)京師馮總司令辭職問題、(三)京師不駐兵計劃、(四)京奉津浦之交通事項、自上午十一時起、至下午二時始散、聞其結果、關於第一項者、此次東南東北戰事、相繼解決後、其軍務善後辦法、應由電令該省軍事長官、切實籌畫、關於第二項者、仍擬再派員懇切挽留、如馮總司令堅決、屆時再議辦法、關於第三項者、馮總司令既表示下野、奉天張總司令、亦願回奉、所有京師一律不能駐兵、其地方治安、由警察保安隊負責維持、關於第四項者、京奉已於今日(即昨日)恢復交通、其津浦一路、亦宜責成該局從速恢復云、

臨時執政府

列國將正式承認

各公使已接得政府訓令

以履行國際義務為條件

巴黎電訊、據法國外交部消息、法國與列國政府關於中國新政府承認問題、有所交涉、因日美諸國、業已贊同法國之提議、此項交涉、已告一段落、各國駐華公使、亦已接得本國政府之訓電、北京外交團會議、當以履行國際債務為承認條件、不久當有具體的討論、英國最初已贊成法國之提議、日本與美國、因各異之理由、不表贊同、法國將英國之贊成為後盾、再向日美遊說、日本忽然變更態度、提議承認問題、並承認應以履行國際債務為承認條件、美國亦似失望於吳佩孚、已致電法國外交部、允願新政府承認問題之提議、但日本雖已承認、中國新政府問題應行提議之原則、然北京外交團會議尚須對於時機問題、先行決定、若列強認為時機已至、再將討論、應以何種形式實行承認、大約不外討論中國履行國際義務之誓約、顧出中國與列強交換公文、為一種嚴重之表示、抑或僅由中國政府單獨宣言、又法國外交部擔任中國問題之當局、以為段祺瑞張作霖為中心之新政權既有實力、頗為法國所歡迎云云、

蘇省將有大變化

韓國鈞攜印逃滬

文武官全體辭職

齊燮元難安於位

昨晚十二時左右、某方面接到上海電報云、韓國鈞攜印逃滬、文武百官全體辭職等語、電文簡單、原因如何、未能詳悉、惟蘇省政局必有重大變化、則可斷言、據電通社二十七日南京電、江蘇省議員代表全省、忠告齊燮請毋與兵戎、并體若決欲助兵、則希望其先棄其地位後方可從事、又聞蘇齊部下之師旅長、現亦正密謀獨立、故齊氏現處地位、殊為岌岌云云、又東方通信社消息、據昨夜當地所接報道、蘇州商民、勸告齊燮元拋棄武力、萬一軍事難以避免、則請辭去督職、業經省議員向齊燮元代達、聞齊亦深悉部下軍隊意無鬥志、故此際或不致發生戰事、凡此皆足見以來蘇省內部已漸現動搖之象、合以昨日本報所載蘇方各將領聯合驅齊之消息、則韓逃走之原因、不難想像而得、惟該電僅及韓而不及齊、頗足耐人尋味耳、

奉天擬設飛機製造所

民本通信社云、據奉訊、張總司令以奉方戰勝之功、武器與飛機之力居多、故張氏以戰勝之威、復擬擴張兵工場、並擬設飛行機製造所、據外人調查奉天兵工場之擴充計畫、各部告竣、決不較漢陽兵工廠稍有遜色、大小子彈以至砲械、均能自造、觀此次戰事亦足證明其能力矣、近聞張氏已于法商卜熙羅者之手、訂購飛機約五十餘架、並于其他方面購得百餘架、但以為一一仰給外國、頗為不便、故擬在奉天自設工場製造、目下正在設計之中云

京奉客車已開通

二十八日午後開通

昨據某方面確息、鎮威軍總司令部日前令京奉局準備早日通車、聞該局已於二十八日、下午八時二十五分、由東車站開第一百零一次客車赴奉、以利行旅云、

蘇紳勸齊早下野

滬訊、蘇紳汪鳳瀛等十餘人、電勸齊燮元下野、茲錄原文如左、

南京齊巡帥鈞鑒、風聞有遣軍兵南下、已入蘇境、其目的何在、所指何地、盡人知之、度明公今日所處、亦良苦矣、吳人以保境安民望明公、質言之、拒客軍之闌入耳、其在友軍、斷不闌入堂奧、需有假道之請、可以筆舌情感動也、入挾戰勝之威、萬馬南牧、勢必以戎衣相見、徵諸境之能保與否也、揮矣小民、安乎否乎、明公保境、而與盧何戰、今盧何去、明公可無負於蘇、若必再揮師肇、親執干戈、奮怒螳之臂、當杯蛇之足、下民之愚、非惟不以為威、且亦有所未安、四郊之序、成功者退、先哲之言也、貴己而不求於人、則恐保境安民之真詮的解也、昔曹彬徐達、戡定江左、曾膺疆寄一日、班師而歸、皆以功名終慶流、子孫軍挂累組、而以近事言之、曾忠襄甫克金陵、即謝病歸、越二十年、而起為江督、所望明公、師法前賢、與民休息、絕天敵之藉口、示天下以不疑、若彼互犯退因幾、橫戈歷境、則不戢自焚、我蘇誰屬、明公亦有詞以謝吳民矣、臥榻之旁、尚有鼾睡、蕭牆之內、不無隱憂、涕涕陳詞、可以保明公之終吉、而非退縮之策誠也、惟明公裁之、汪鳳瀛、王清穆、唐文治、趙宣宗、舜年、錢崇固、潘承曜、費樹蔚、

湘鄂豫最近形勢

湘西吃緊趙命布防

鄂省承認執政命令

豫匪陷汝外僑逃避

本報特訊、湘西汝南均吃緊、趙(恆惕)電飭二十五師進駐接近、蕭(耀南)電允、另調宋大霈旅一部協防公安石首、齊燮元張(允明)承認攝閣命令就職、電籲商對張辦法、蕭通令(二十四)日起、執政命令、效、豫匪宵(二十六)日午陷汝州、李炳混成團由鄭往綢、外僑逃避鄭縣、官訊唐生智部與程潛部徑(二十五日)在郴州接觸、

大連商況

▲大豆行市如呼吸

行市呼吸、近日大豆之謂矣、觀近日以來、忽而快、忽而疲、疲疲快快、恆不能連朝者、不亦有類呼吸歟、但照前天買主稱一時之盛、初不知能如泡影曇花、一現即寂、是以對於前途之觀察、不免竊竊為存之者一慰、至于久暫、固不可知、與余表同情者、必大有人在也、昨日、所謂稱盛之買主、已一變而為冷淡矣、不惟買主冷淡、且假商賣主復出、北地情轉低、以致行市沉沉、迴不如前天之勢矣、雖然、關於來源之多、已知必有障礙、況餅之銷路停、買之有其人乎、昨日所以徒沉沉而未落者、亦幸事也、

大家買主之多也、一時中外情之盛也、誰復敢謂其不足兆將來歟、縱不足以遠兆將來、亦不至昨日而即止、乃至昨日不惟未能續快、且反沉悶不振者、不亦可慨也耶、但行市本以銷路為轉移、昨日既買主歛十、大豆又低、亦勿怪其變幻之速也、然而豆餅、出與存翻綠皺、此固難測、但既變幻無常、應知慮於後、或轉瞬再起、亦未可知也、總之豆餅照此價、低落其難矣

特產現物霸場　十二月二日

品名	最高	最低	所成數
○大豆 混保品	三、一六〇	三、一七〇	七〇車
○豆餅	一、六七	一、六五五	四、〇〇〇枚
○豆油	一七、四〇〇	一七、三〇〇	八、七〇〇
○高粱 當地物	二、八八		三車

◎後場

期限	開行	最高	最低	收行
十二月限	三、四一〇	三、四一〇	三、四〇〇	三、四〇〇
一月限	三、四二〇	三、四二〇	三、四〇〇	三、四〇〇
二月限	三、四四〇	三、四四〇	三、四一〇	三、四三〇
三月限	三、五二〇	—	三、四四〇	三、四五〇
所成數	三〇車			

▲豆餅變幻似白雲

白雲蒼狗、一時一變者、○豆餅塞育之矣、如即前天、照洋郵

○豆粕期

期限	開行	最高	最低	收行
十一月末	一、六六五	一、六七〇	一、六六五	一、六六五
十二月限	一、六六五	一、六六〇	一、六六〇	一、六六五
十二月末	—	—	—	—
一月限	—	—	—	—
一月末	—	—	—	—
二月限	—	—	—	—
所成數	四一、〇〇〇車			

○後場

期限	開行	最高	最低	收行
十一月末	一、六六五	一、六七〇	一、六六〇	一、六六五
十二月限	一、六五五	一、六六〇	一、六五五	一、六六〇
十二月末	一、六五五	一、六五〇	一、六五〇	一、六五五
一月限	一、六六〇	一、六六〇	一、六六〇	一、六六〇
一月末	一、六四〇	一、六四〇	一、六四〇	一、六四〇
二月限	一、六六〇	—	—	—
三月限	—	—	—	—
所成數	七三、〇〇〇枚			

▲油未多落亦危矣

連日豆油、雖於醞釀中、實具低疲之勢、將或一變而多落、覓至未妥、則其前途之通塞、亦未可知也、誠如昨日、不惟買主稀少、行市不振、而且貨物之來、不問可知耶、然而有利時、事趨、其非故作鎮靜者、明知是豆油至此、所謂日趨危險者、誠近似之矣、作客者、其慎諸、

○前場

期限	開行	最高	最低	收行
十二月限	一七、三〇〇	一七、三〇〇	一七、二〇〇	一七、二〇〇
十二月末	一七、一〇〇	—	—	—
一月限	—	—	—	—
一月末	一七、〇〇〇	一七、一〇〇	一七、〇〇〇	一七、一〇〇
二月限	—	—	—	—
二月末	—	—	—	—
三月限	—	—	—	—
所成數	九、五〇〇車			

○後場

期限	開行	最高	最低	收行
十一月限	—	—	—	—
十一月末	—	—	—	—
十二月限	一七、二〇〇	一七、二五〇	一七、二〇〇	一七、二〇〇
十二月末	一七、一〇〇	—	—	—
一月限	一七、一〇〇	一七、一〇〇	一七、一〇〇	一七、二〇〇
一月末	—	—	—	—
二月限	一七、〇〇〇	—	—	—
所成數	八、〇〇〇枚			

▲高粱仍在穩疲中

近來高粱、若照銷路之少、本可以低落、如按來源之細、亦可以升提、無如銷路雖少、來源亦細、以致疲快兩難、至今猶徘徊於平穩中也、但因錢法太緊之故、再加河道之封、風船難行、是以雖其疲者易、而其升提、終覺難於低下、即照昨日、現貨尚成五車、買主未嘗雖入、而其行市、仍不免穩中寓低疲、可以證明矣、雖然、果非來源太多、恐難急遽大落、高明以為然否、

○高粱

期限	開行	最高	最低	收行
十二月限	三、九二〇	三、九二〇	三、九二〇	三、九二〇
一月限	三、〇〇〇	三、〇〇〇	三、〇〇〇	三、〇〇〇
二月限	三、〇三〇	三、〇三〇	三、〇三〇	三、〇三〇
三月限	三、〇〇〇	三、〇〇〇	三、〇〇〇	三、〇〇〇
所成數	二四車			

○先物取組高

	十二月限	一月限	二月限	三月限	合計
▲大豆	一、〇〇七	七七〇	三車	二九	
▲高粱	一四〇	二七九	一九八	三車	七四〇

▲金票仍平穩

近來金票、祗以大條無甚變化、標金無甚漲落、再加反對民營、無意開津、以致交易倍極蕭條、迄今依然不振、然其交易既此、行市豈易於升跌、故一平穩、再平穩、幾至無日不平穩者、豈無故哉、即如昨日、縱不謂因反對民營之故、咸歸消極抵制、即距大條長縮未顯、標金仍在二百四十八兩之間、亦實無所取法、是以平穩如故、昨日猶然也、噫、存空兩方其殆皆逢厄運哉、

○後場

期限	開行	最高	最低	月行
十二月限	二、九七〇	二、九九〇	二、九七〇	二、九九〇
一月限	—	—	—	—
二月限	二、一〇〇	—	—	—
三月限	—	—	—	—
所成數	一四車			

◎特產現物後場十二月二日

時間	金換鈔	小洋換金
八時	一、二六〇	八、五三〇
九時	一、二八八	八、五三〇
十時	一、二八九	八、五五〇
十一時	一、二八九	八、五六〇
十二時	一、二八九	八、五六〇
午後二時	一、二八九	八、五七〇
所成數	五、〇〇〇圓	五、〇〇〇圓

▲蔴袋大落價

連日雖蔴袋、祗因冬月底之期限已過、而實際亦足為根據、是以銷之競爭不已、至今皆一變而賣矣、賣主既多、行市必落、故一落再落、大有無所底止之勢、昨成十二月中期藍紅者、七角二分五、而十二月底者七角二分九、一月底者六角六分六、買主不旺、尚欲續落焉、

期日	開行	最高	最低	收行	所成數
十二月十三日	一三八、八〇	一三八、八〇	一三八、七五	一三八、七五	六〇、〇〇〇圓
十二月二十七日	一三八、八〇	一三八、八〇	一三八、七〇	一三八、七〇	
十二月十三日	一三九、一〇	一三九、一五	一三九、〇〇	一三九、〇〇	三〇、〇〇〇圓
十二月二十七日	一三九、一〇	一三九、一五	一三九、〇〇	一三九、〇〇	四〇、〇〇〇圓

先物晚市

倫敦實塊　叁片八分四

上海標金　二四八兩二

金塊　一三七、七二　一四〇、〇〇

廣告

果樹苗總經理處

啟者敝號在大連沙河口開設商業二十餘年自上年經理中外果樹苗及各色菜種業蒙諸君惠顧不勝銘感今仍繼續經理發售以供園林大家之便利諸君如願賜顧請函敝號必詳細指明一切每日午前九時至午後三時在敝號恭候面敘定購者破格廉價又設代辦店數家望各處紳商駕臨是盼

代理店
大連西崗　同盛德
大連西崗　福昌棧
金州西街　德盛永
金州南街　洪生福
大辛寨子　長和盛

總經理處　大連沙河口巴町一一七番地　華記號

天津來電

天津西頭大藥王廟前濟民醫室出售之清痰止嗽丸早經通銷各省嗆灸人口乃潤肺化痰止嗽定喘之第一妙品凡新久一切咳嗽痰喘服之無不神效每付現大洋一角外埠函購可郵票代價不加寄費

(經售處)大連監部通華泰藥房　西崗德記西棧　營口北永世街萬順成　鐵嶺永慶東　鳳城洪章號　大孤山豐泰利　吉林濟生藥房　廣寧大什字街興茂福　呼蘭南街華英藥房

(注意)此藥為擴充銷路起見欲添聘代理數十處有志業此者希速函商

敬啟者謹於民國十一年任大東陞經理之責迄今歷十有六日身軀多病兼家事紛繁將股款現大洋一萬八千五百圓代理錢股榮華堂福源堂松升堂股款均已交清未支短欠又無他項糾葛今經圓滿該款如數賠償亦無不符之事所有經理人王甲三君完全繼續經理進行該號一切事既經雙方認可當時交接清楚自此日後遵守所有號內外往來及一切事均由王甲三君接洽辦理與鄙人毫無干涉除立字據外謹此登報聲明以便週知

吉林省城東站　大東陞經理于文閣謹啟

資本金一億萬圓
公積金七千七百五十萬圓
本店　橫濱
橫濱正金銀行大連支店
電話(代表電話)三一六一番

支店
日本　東京、神戶、大阪、下關、長崎、名古屋
歐美　倫敦、里昂、紐約、舊金山、羅府、夏威夷、西雅圖、委諾斯愛列斯、里約熱內盧
南洋　孟買、蘭貢、西貢、喀爾各答、巴達比雅、新嘉坡、蘇拉巴雅、馬尼剌
中國　香港、上海、漢口、天津、北京、青島、濟南、牛莊、奉天、開原、長春、哈爾濱
東俄　海參威

鉛石印　洋式帳簿製造

洋華書籍、眼鏡、信簽、傳單、諸表及目錄等類、股票、支票、貨物棧單、文憑、地圖、商品券、仿單等類、裝釘優美堅牢無比、技術既精巧價值亦低廉、名片印刷鮮明且迅速

大連市大山通　小林又七支店
電話　四四四二　六〇四三　七九六四
振替大連九四四

▲本埠▲

匯兌行市

項目	行市
日本電匯(百元)	[illegible]
同十五日	[illegible]
上海參着買	[illegible]
同參着買	[illegible]
同參着買	[illegible]
香港參着買	[illegible]
同十日參着買	[illegible]
天津參着買	[illegible]
青島參着買	[illegible]
倫敦電匯賣	一志九片一分一
同參着賣	一志九片八分三
同三月賣	一志九片二分一
同信用狀付	一志九片六分一
同三個月賣	一志八片
紐育電匯賣	四十六弗八分
同參着賣	四十六弗八分七
同信用狀付	四十六弗八分三
同三十日賣	四十七弗〇分
同九十日賣	四十七弗〇分五
英美換算	[illegible]
金塊	[illegible]
外國匯兌行市	[illegible]
倫敦電匯	[illegible]
天津電匯	[illegible]
紐育銀塊	[illegible]
倫敦銀塊	[illegible]
香港電匯	[illegible]

東三省官銀總號廣告

啓者本號發行之大洋滙兌券准在奉天省城吉林長春哈爾濱北京天津六處按照本號規定數目逐日懸牌市價作滙上海規銀並准兌費滙兌凡有持本滙兌券到後列通滙地點本總分各號莊滙辦法滙兌本券者無論款數鉅細一概不取滙費惟電滙手續不同須臨時商酌再公濟平市錢號發行之銅元票亦准照上項規定免費滙每次一百二十枚之銅元票合本滙兌券一元恐未週知特此廣白

計開通滙地點

▲奉天省 省城 安東 鳳城 莊河 撫順 本溪 寬甸 興京 西豐 東豐 海龍 山城鎮 通化 桓仁 臨江 輝南 柳河 新民 新立屯 彰武 法庫 黑山 盤山 錦縣 錦西 北鎮 興城 綏中 義縣 康平 台安 海城 蓋平 遼陽 營口 岫巖 復縣 遼中 鐵嶺 開原 公主嶺 四平街 昌圖 八面城 通遼鎮 洮南 遼源 ▲吉林省 省城 長春 哈爾濱 雙城 ▲黑龍江省 省城 巴彥 綏化 ▲直隸省 山海關 留守營 昌黎 ▲山東省 龍口 黃縣

▲北京 天津 上海 (以上三處通滙銀兩現洋不滙奉票)

本號附設倉庫營業廣告

本號爲便利商業工業通融資金起見兼辦貨物抵押放款利息從公道並於大西關建築倉庫收存貨品一切說明不及細載如承惠顧請臨本號面洽可也

本號營業股 中國電話三三六號 日本電話三零八番 三零七番 倉庫中國電話一二七八號

上海愛華製藥社

實驗保腎固精丸

此丸功效偉大靈驗無匹專治身體虛弱腎關不固遺精夢洩夜不安眠精神恍惚惡夢盜汗心悸怔忡遇事健忘思想遲鈍耳鳴耳聾頭眩眼花飲食無味日晡潮熱婦女陰虧經期不調赤白帶下血崩小產諸虛百損均神效異常自民國五年發行以來已治愈多人衛生諸君幸弗忽諸

▲定價 每盒一元 每打十元

經售處 大連華西藥房 華泰藥房 廣生堂號 德記西棧各處藥房

止咳保肺片

此片能潤肺化痰專治乾咳痰咳虛咳實咳濕痰寒痰氣喘氣急等症大有奇效

▲定價每盒二角

楊製氣痛散

此散專治肝胃氣痛吐酸作嘔肚飽氣悶胸膈鬱結積食不化等症均立服立效

▲定價每盒二角

萬應楊公膏

此膏能排膿生肌止痛拔毒凡生下疳橫痃癰脚凍瘡一切惡瘡潰爛均可搽之

▲定價每盒三角

救疫萬靈水

時疫症最稱危險惟用此水治之真有起死回生之功比十滴水等藥品靈驗百倍

▲定價小瓶六分 大瓶一元

愛膚膏

消痔皮膚病一盒保好

患皮膚症者注意

健膚良藥愛膚膏專治頑癬脚氣足爛陰囊癬金錢癬牛皮癬疥癬鵝掌風濕瘡凍瘡火傷創傷撲傷胼胝(生凍瘡)陰毛虱毒蟲咬傷靴傷酒刺粉刺面皰雀斑汗疹丹毒潰瘍陰部痒疹陰部潰瘍口瘡耳瘡癩瘡糟鼻子鼻瘡細瘡刮刀瘡胎毒瘡肛門瘡痔瘡此外皮膚諸症一抹立好百發百中實效驗真如神

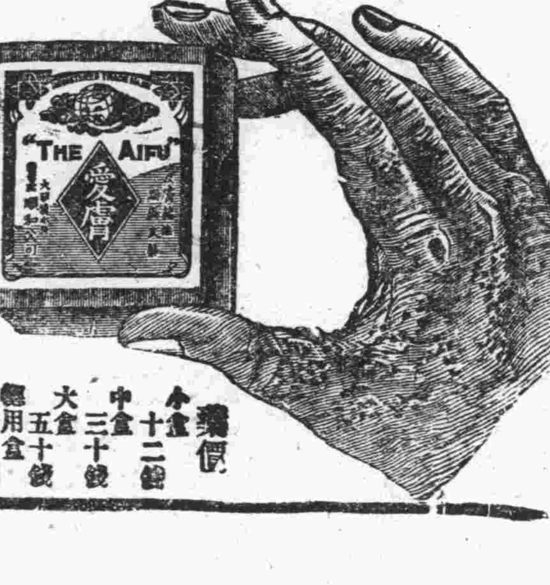

價 小盒十二錢 中盒三十錢 大盒五十錢 徑用盒一圓

發售處 大阪市東區清水谷 順和公司 大連市紀伊町 順和公司大連分號

代售處 奉天城內四平街 大德生大藥房 奉天城內鼓樓南 中西大藥房 奉天小西關 普濟堂藥房 會林街內 五洲大藥房 營口二道街 中西大藥房 營口西大廟街 五洲大藥房 安東市場通 升上誠昌堂 鐵嶺 ? 千部大藥房 大連市奥町 華西大藥房 大連市監部通 華泰藥房 大連市浪花町 日本實業會社 大連市西崗子 德記西棧

德泰號綢緞莊

本號專爲擴張門市舉行暮秋減價荷蒙各界踴躍惠顧敝號紉感之餘自當照常分外克己現值孟冬南來重新運到各色花素駝絨毛嗶嘰直貢呢華達呢並由外洋定做時式大氅男坤最新雨衣俄國花緞美式鐵床旅行用品花粧香品一應俱備又由浙杭姑蘇一帶揀選上等名機各種流行庫緞艷新閃轉莫不色色鮮潔無待自詡批發零售價格一律從廉并經理英商綿華洋行老鎖練印雜色線車包銷毯滿各埠以及代理法商百代公司新式唱機唱片家庭玲巧電影機器凡蒙賜顧無任歡迎恐未週知特此謹佈

大連奥町五十五番 本號主人敬白

前櫃電話長五二一二 後櫃七四四五番

中國雙妹老牌應時優美化粧妙品

發行所大連監部通廣生行啓

艷容霜

巧驗精良面部珍品 質料優美四時須備

雙妹牌之艷容霜能增美人之艷宜乎其寤寐不忘

大號三角八 二號一角六

擦牙羔

香留齒頰

適用雙妹牌超等牙羔便能瓠犀瑩玉梨頰生香耳

大號三角八 二號一角六

雪花膏

冰寒澈骨肌膚脆裂 潤澤輕塗賴此香雪

雙妹牌雪花羔有潤勻血管潤澤肌肉之功也

大號四角三 二號二角七

香髮膠

諸君知理髮之道乎棼絲凌亂苟不以法治之愈挑撥而愈散亂本行之香髮膠爲理髮之妙品則有條不亂矣

每瓶三角八

生髮油

生髮養血老少咸宜馨香爽潤男婦皆合固爲妝台所常備亦爲保腦之良品也

雙妹生髮油

大號五角四 二號三角二

手表通信販賣部

通信販賣部手表

本公司添設通信販賣部以來頗受各界歡迎函購信用之著價目取廉久承共知敝等以精益求精特向瑞士本廠及各名廠直接運連列貨以免稅費故取價格外公道今將新到各表開下以便外埠遠道函購此佈

A	六號18k金白面雙騎馬手表	每只二十一元
B	六號18k金白面雙騎馬手表	每只金票十九元
C	六號10k金白面雙騎馬手表	每只金票十三元
D	六號14k金花面單騎馬手表	每只金票十五元
E	六號真銀白面雙騎馬手表	每只金票十三元
F	六號真鎳格而雙騎馬手表	每只金票十二元
G	六號真鎳格而雙騎馬手表	每只金票九元
H	六號十年金白面單卡字手表	每只金票六元
I	六號十年金花面單卡字手表	每只金票五元
J	六號銀殼白面單卡字手表	每只金票六元
K	六號真臬格而細心市手表	每只金票五元
L	六號臬殼工字手表	每只金票四元

凡購本公司之表一律保用五年至有保單下列各埠支店及本店修理不取修資以示優 幸各界注意 外埠函購郵資每只二角如欲代金引換光寄貨價二成郵票代用九五扣算頂好用金票封入掛號信內寄到當班回件

大連監部通 亨得利手表函售部啓

總公司上海廣東路 分公司 安東 奉天 哈爾濱 濟南 天津 青島 南京 徐州 鎮江 溫州 福州 揚州 武昌 長沙 漢口 九江 南昌 蕪湖 蚌埠 安慶 紹興 太原 寧波 鄭州 杭州 開封 北京

注意

啓者 小店意欲擴張營業欲在東三省商埠及各處尋經理數家代售小店各式藥品如有意者請函香港西灣河道一百號後便第一二間小店酌商是荷

福寧藥局啓事

奉天謙祥恒絲房建築落成新張廣告

敬啓者敝號在奉天省城中街西首路北開設絲房歷有年所所有物美價廉應酬週到早爲各界人士所公認近爲振興營業起見復將舊有市房翻修洋式大樓五間周圍門窗悉用磁磚鑲嵌式樣新奇裝璜精緻買屬有目均賞非敝號自爲溢美也茲定於舊歷十月二十四日建築重新開幕之期特備茶點贈品并減價一月藉酬枉顧雅誼倘蒙商政學各界不棄惠然來顧敝號當竭誠招待務俟尊客滿足懸望此非爲牟利計實爲以廣招徠恐未週知特登報以聞

本號主人謹啓 (中國電話一百五十七號)

計開營業品目列後

一南京綢緞 蘇杭顧繡 泰西絨呢 山東大布 周饒線貨 江南棉紗 德國顏料 閩粵海味 東省山貨 北口皮張 均擇極品一概俱全

一男女時式衣服 軍學制服 洋服西衣 大氅 喜壽彩幛 名師裁做 定期不悞

一新年神紙 乾菜菓品 各種紙張 化粧用品 畫工用品 零整批發 格外公道

泰東日報 附張

風俗講壇

習慣不是從一面便能改的

(更生)

住這個嚴冬寒冷的時候。我們關外遼寧地方。普通人家、都是睡着火坑。藉以取煖。說起我們這地方睡火坑的習慣。已竟是不知從何年而起。因何而有。大概是與地理天氣。很有關係吧。南方人初到北方。見了火坑。多是納罕。且甚感不便。因為南方地勢低下。天氣多暖。當然沒有這睡火坑的習慣了。有的說你看俄國不是處在極北地方。氣不是更寒冷嗎。人家為甚麼室中有暖氣管。暖氣爐呢。為甚麼就不用火坑呢。是啊。那恐怕也不過在城鎮市埠。生活高的俄國人家。是那樣吧。若在俄國鄉村。那些貧窮人家。就搞火坑還怕豫備不起吧。而且假若讓我們關外鄉村人家。室中都按上暖氣管。暖氣爐。強為高等生活。別的不用說。就以個人經濟而論。能辦得到嗎。可見習慣要改。絕不是從一面就改得過的呀。總得從面面考慮。才能研究出改的法子。不但火坑習慣是那麼樣。世上凡百事體。打算改良。沒有只從一面。就改得成功的呀。不知留心改良習慣的人們。以為否。

搜奇誌異

▲愛子情深

●●●●●●母死而打母親

「北京」西四牌樓南大醬房胡同住戶汪平福。向以作小本生意為業。平日對待其母。極為苛虐。前日午後其母懷抱平福之子。赴大街買物。不料被冰滑倒。將平福之子摔傷。昨日早間。其子竟自死去。平福于大怒。因痛子情切。即將其母大打。其母百般哀求、始行住手、而平福、是罵不休。其母情急。出門喊叫巡警。當將平福帶至警區訊辦、

▲同室干戈

●●●●●●因爭產兄弟動刀

「北京」阜成門內北小街子冰窖胡同。住戶盧勳、旗籍人、近因生活困難、遂將阜成門外八里莊塋地內之松柏樹一百餘株、全行伐倒、賣與某木廠得價二百餘元、不料事為其兄知、昨早遂找至光勳家中質問、並責其不應私賣族中公產、光勳不服、以致雙方大起交涉、後竟扭打起來、光勳之兄被人解勸、回家而去、到家氣憤不出、遂由家內暗藏尖刀一把、復又找至光勳家、進門不容分說、即持刀將光勳砍了二刀、經鄰人將巡警找來、詢問行兇原因、遂將伊兄弟二人一併帶往內右四區警署訊辦云、

▲捉獲逃妻

●●●●●●無怪人搶喜轎

「北京」京函云、昨天下午十時、東便門外、鐵路豁子地方、過有一乘娘的喜轎、由南往北行走、不料正走之間、忽一男子、揪住轎桿、攔阻前行、說出轎內之新娘、係伊妻室、以致招的許多行人圍觀、無不在旁發笑、後經該汛警兵、經過該地、當時上前向送親人攔轎人、訊問情由、始知攔轎人名馮振華、係徧縣永樂店人、娶妻馮單氏、現年二十歲、平素不甚和睦、時常爭吵、以致於本年陰曆九月二十日、單氏潛逃出外、赴東便門外上莊村、找到伊娘家素識人商德海家居住、商有妻商張氏、因非常喜愛單氏、故將單氏收留、作為甘女、近商張氏見單氏年正青春、不願單氏守寡、遂託本村住戶高順柳長樹二人為媒、說與東便門外居住之吳玉海為妻、使用彩禮洋七十元、定於本月二十七日(舊歷)過門、當時商張氏用四十元、給單氏買嫁粧、其餘十元、則作為媒二人謝禮、不料此事為振華訪知、乃於昨天、正值伊等用喜轎搭娶之際、振華亦恰赴商家尋找其妻、當時問明看熱鬧人、係娶的是何人、遂上前將轎桿揪住、意欲赴汛送訟、一面、警兵聽畢、遂將馮振華、商張氏、(送親人)及轎內新娘單氏、一併解往東便汛、該又將吳玉海傳到、遂將一干人等、一併轉送法庭訊辦、

虞初新語

言情小說 巧奇緣 (一四三)

心魔

原來丁貴。自從辭了沿河縣的警察所長以後。那所長一席。就以包能陞任了。因為包能的差事。完全是丁貴保舉。再說丁貴同周順在客廳裏。談了些別後的情形。後又來到內宅。見關子。關子見了丁貴。也是非常歡近。關子便向丁貴說。哥哥回省來的時候。見着我父親沒有。丁貴忙說。臨行的時候。我到省長那裡。談了半宿的話兒。說是過兩天。給你們來了一回信。說是有個道尹的好缺。聽說膠東道尹郭宗恒。因為年滿。已在省公署。遞了兩次辭呈。省長只是挽留。省長說。你們要不願意就那個道尹的缺。橫豎膠東道缺。不久即能讓出。就叫你們等候這個缺。聽省長的口吻說。還郭宗恒。去志已堅。決不肯幹了。周順笑說。即是還麼的。我們還是等着這個。膠東道尹缺。一來不用動身。二來人地兩熟。這回鐵道的修好了。來往又便利。離省又接近。總算強如傍的缺。關子也說這倒很好。又問丁貴說。我的父親身子很精壯吧。丁貴說。精壯倒不十分精壯。趕我來的時候。還請醫生吃藥呢。關子說。什麼病症。丁貴說。說是身子虛弱。下妨再事。老太太也在任上呢。周順說。如此我明天進省。瞧瞧老人家去。關子說。明天就趕快去吧。又問丁貴說。嫂嫂來了不曾。丁貴說。家母死去以後。家中無人。你嫂嫂不肯赴任。又捨不了那個窮家。周順笑說。你也沒弄兩個姨太太。丁貴笑說。弄那個作什麼。你嫂嫂也是因為自己不能赴任。老勸我弄個妾。我想武人的。今天東去。明天西去。說那個也沒有用處。周順笑說。你這話不似話了。你看現在當旅長的。那個不是五房六房的。弄姨太太呢。慢說還是個旅長。你就看那當營長。當連長的。都是一房四房的弄。你這個樣兒。也像個旅長啊。丁貴說。兄弟是個窮小子出身。自幼受盡窮邊的艱苦。到這會兒。真真不敢妄為。周順說。你說你出身貧寒。你看現在的武人。有幾個是胎裏紅兒。就拿他們督軍說。也有賣燒餅子的出身。也有當泥瓦匠出身的。也有抗槍筒子出身的。也有當馬夫出身的。還有當胡子出身的。還有當伙夫出身的。就有一個資格好的督軍。他出身還賣過字。難道說。他們都趁擁嬌抱艷麼。

尺升磅銀修發
斗秤秤盤繕買

大連伊勢町十二號地東三省代理店 電話四九三一七
千村度量衡部
振替大連一八七
東京 守谷定吉

銅、黃銅、製板、洋釘、洋灰、外國鞋釘、鉄□製造各樣鐵器類、歐美製造鋼鐵、建管用具、工業用具、及自行車用當單

住友伸銅所
鶴島爐製造所
日本堝株式會社
莫斯科府麥孟威兄弟相會
都田興電線合社名會

資本 金八千萬圓
收訖資本 金五千萬圓
贏餘滾存 金一千百零四萬圓

辦理存款。放貸。貼現。海外匯兌。買賣生金銀。其他一切銀行業務並於朝鮮滿洲及亞港辦理日本銀行代理店事務

朝鮮銀行
總裁 野中清

安東 東邊實業銀行儲蓄部 廣告

本行儲蓄存款日久蒙各界歡迎毋庸贅述茲將有獎儲蓄存款辦法列下(一)儲金分三種有十二元者六元者三元者儲款得獎金多儲款少獎金亦少須交儲款准扣回利息(二)繳款凡儲戶均須於開獎期前將款到免失得獎權利欠繳至三個月者照章撤銷外埠郵儲他幣按價折合小現洋務求公道(三)開獎每月一次現屆第二十二次准陽歷十二月一號舉行任人參觀(四)還本儲存期滿即行還本並給利息但得獎滿額與未到期還本另表定之(五)代理現敝奉天分行鳳城公集金融團鷄冠山德厚興撫順實業儲蓄會開原隆泰長西安公興當北鎮和發當大孤山函豐號大連數島町遠東行其他各埠有願代理者鑲商均可詳章函索即奉

警世小說 新民淚

二四五頁　清禪著　禁轉載

夜來睡。真是追悔不及。黎鐵庵說。這還有甚麼說。只想着設法還錢罷了。李亞東說。只有這軸畫。是個大希望。偏偏我又病了。不能與他接洽。真是天不從人願。黎鐵庵說。他住在那裏。李亞東說。他住在小北門外。袁蔚南說。到底這軸畫也多少才能買。李亞東說。甚麼多寡。我知他很愛這軸畫。故意的多爭幾文。現在也說不得了。我寫信給他。看他如何回答罷。過了兩日。李亞東病體越發的重了。黎袁兩人。為朋友的關係。天天去看他。他的太太。愁眉淚眼的說道。現在家中。沒有分文。連請醫服藥的錢。也無處籌措。一點金手飾。又被你們當了。他又病着。不能去尋黃伯謙去。這樣窘急的日子。叫人怎樣的過呢。總求你們兩位。設設法才好呀。黎袁兩人。聽了李太太的話。真覺慚愧無地。只為商議。去尋黃伯謙。又因黃伯謙住在中國地。不敢前去。恐怕被人暗算。怎麼事到萬難的時候。也不得不冒險一行。又想身為黨人。先前曾出生入死。在手鎗炸彈中。求生活的。何以近來。氣殺索然呢。兩個這樣一想。膽壯起來。遂同李太太要了那軸古畫。拿起來。兩人商議着。向左方法租界路行去。如風聲不好。或遇有形跡可疑之人。我們仍在法界。難道說他越界捕人嗎。兩人商議已妥。遂往法界而去。剛近黃伯謙所住胡同邊。兩人四下一望。并無可疑之人來往。遂走到中國地界來。正想敲門。不想由一小茶館裏。出來七八個人。不由分說。先將袁蔚南料住。黎庵撒腿便跑。二邁步跳

啟金戛玉

◎北江先生文集序

賀培新

往太夫子亞父先生布教北方。門下注籍者數千人。而先大父松坡公首承其學。時門下最久。後之論者咸謂繼亞父先生後。為海內大師。北江先生幼承家學。復從大父遊有年。而先生思力過絕於人。能冥契古人之精微。抉白秘謬。以末齡於當世。平生手寫口誦。一處口。自詩書易春秋左氏傳孟子國策莊騷。以及百家之所為發明其潛奧。籠罩其高下。悉著於編。於是論者又謂有清以來。文學淵源。大本所湛。自姚曾傳之亞父先生。亞父先生傳之先大父。先大父沒後。歸之繼續不墜者。惟北江先生也。世變無極。而八軍賀還尤杳不可測。先大父吾得侍之矣。亞父先生吾及聞之矣。自亞父先生迨今數十年耳。而上溯往時嘯詠風流。優游跌宕。逝矣。遂然不援追已。鼎革以還。國家變亂迭興。政教衰壞。邪說並作。綱紀淩夷。古聖昔賢之經桀文章。一切蕩焉而莫顧。四維淪喪。而危亡禍亟。當此之時。苟無人焉。包網羅緒。迎其機。順其變。而誘導操縱。默運潛維於其間。則世運不將如水就下。蕩然而莫禦乎。先生劇日時艱。勃然奮起。矻矻兀兀數十年。光昌往古。不閱墜緒。高揭羣言。以立範於斯世。以生際紛亂之變。故其文多悲憤俠烈之氣。而匡持世運。善敗是非之辨。持身禦辨。持身養德。遵道育才之方。承古開今。拔觀此衰量。隱以振發而不容抑遏者。具可窺見。世之英傑才俊。苟能潛心研索。固不徒於文章義法蹊徑。得所法式。亦處變亂之際。自抵其身。以重其德量。及乎涉世顯物。原本道要者。皆有顯著之灰燼。而凜然不可逾軼者焉。自孔子以來。馬班韓柳歐蘇曾王之所垂教示後者。蓋莫不如是也。然則先生之所學。當此變亂衰危之世。其所繫顧不重乎。先生文章衰集若凡七卷。起光緒丙申。訖民國十二年癸亥。都三百有九篇。天津徐端甫先生世章。深澤王動先生孝鐵等十餘人。議集貲刊行。門人吳兆璜賀培新讎校。既藏事。乃敬承先生命。而為之序。甲子六月門人武强賀培新。

笑風罵雨

◎說運氣

柳移

古語有蓋棺論定之說。又云百足之蟲。死而不僵。如今可真驗了。譬如有一個人。塵心未淨。雖是閉門唸佛。仍可思凡下山。那慈悲却是假的。近來佛教盛行。儒教日替。那出世救人的話。成為大人先生的口頭禪了。至於秀才讀古文。雖能套韓文公驅鱷魚的調子。究竟書生習氣。到後來不免做一首楚霸王的城下歌。這也是運氣為之。惟佛教雖興。還要靠基督教中人包涵他。做一個耶佛同源。那佛爺得出頭。不過人作秀才。也不可附量。俗語說得好。今科不中。下科再來。秀才棄了。道是刻薄人的話。祇要不蓋棺。將來的成敗。仍不可作為定論也。百足之蟲。死而不僵。這也着一種運氣當息。譬如蝙蝠伏暗動。方其伏翼也。人以為殆矣。然而蝙蝠倘有壽至五百歲者。所以入穴雖為鼠。出穴則為鳥。可伏可動。燕子亦然。秋去春來舊巢能認。古人說蝙蝠日入為旦。日出為夕。蓋從其能。總之。看運氣之關係耳。但是秀才造反。三年不成。固然可笑。若是蝙蝠燕子聚在一處。那也成世界了。別無他法。惟有請那基督教徒捨身救人。不管人之蓋棺不蓋棺。虫之僵不不僵死。一切運氣之說都取消。聽之上帝命令可也。

鞠部陽秋

◎京塵鞠話

（菊痕）

▲中和院徽歌亂

旬日以來。因俗人蝟集。未克顧曲中和。極覺煩悶難堪。昨日稍有餘暇。適友人來邀徽歌中和。欣然同往。到園時已二鼓。稠廣衆。擁擠異常。幸覓得座位。亦云匪易矣。趙鳳鳴之獻玉安。已將成尾聲。次為李多奎滑油山。此劇乃老旦之頭戲。不易討好。李伶演來平妥而已。唱工雖有佳處。但皆係以花腔討好。殊不足取惟網較文高臣為一籌也。下乃諸如香。臙脂虎。如香飾能合於身分。道白亦能痛快淋漓。從前該伶稍有俗氣。今已能完全脫離矣。嘉九陣風。雄霸陣。起打極肯賣力。出手玲瓏異常。不愧武旦中之首屈一指者。配角亦極整齊。壓軸于幼卿之女起解。唱工大佳。最難得者。該伶絕不使小腔。出場時之散板。悠揚婉轉。有餘音繞梁之妙。行路時唱工。較前反二黃為佳。其能以全潛心用功。不難蒸蒸日上。後起之秀。當此子。大軸高慶奎等之三國志。自蔣幹盜書起。至關公擋曹止。全劇約演三鐘有奇。高慶奎去魯肅。後飾關公。極為吃力。形容魯肅一種痴呆之氣。有色有聲。正如初寫黃庭恰到好處。蓋魯肅唱工雖少。但作派極難。處處描仿殊為自然。因亦因下大深之故。後此關公唱。亦能始終一氣。至無懈可指。已不可多得之佳劇也。侯喜瑞之黃蓋。唱工因關門太高。未能見何精彩。但白口念得有極佳之處。出場憶昔……擺戰場好似猛虎趕群羊……四句白。韻味雄厚。鮮有其比。起霸。亦頗有工夫。博得采不少。打蓋時。做派最佳。張鳴才之葛亮。平安無疵。借東風時。唱工較馬連良唱者實句為少。一舉一動。皆能緊守規矩。可造之才。余仲仁之周瑜。尚為賣力。較朱素雲無分軒輊。惟笑不佳。但作派緊湊異常。毫無敷衍之處。王連甫之曹操。唱已較　。大有進步。唱音也稍較佳矣。周瑞安之趙雲。起打不佳。除亂跳外。別火氣過。無大將之身分。氣度更不自然。不飭恭維。總觀全劇。配角皆能各盡所長。為之生色不少。惟周伶稍差。然而近來捧周瑞安者。亦有人在。亦可見各人見智見仁之不同也。劇蔣幹。本王長林飾之。宋悉何故改為慈瑞全。演之雖為珍子佳妙。但也不惡。蓋皆時之神情。形容最稱完善。方巾丑今極難得。今日除長林而外慈瑞全能焉。

東塗西抹

予來勸勸纏足婦女（一）

（越用）

二十年來。予曾經過通都大邑。數亦不少。而纏足者之多。首推大連。新闢地方。有此現象。咄咄怪事。此予平日大為疾呼。而不能自已耳。茲因中華青年會與滿蒙文化協會。發起放足運動。已於昨星期日。分為講演遊行。進行不遺餘力。獲效當非淺鮮。為之慰甚。惟予是日。因有金州之行。既未列講演之班。又未入游行之隊。此心殊覺歉然。今假此欄。願為纏足者勸。曰種族所繫。曰人道攸關。陳義太高。恐非纏足婦女所能明晰。予欲持淺近者。並為纏足婦女所深印於腦中者。舉之一言。其實如何。容明日繼續之。

摛藻揚芬

◎響水觀楓因病未果　楊靜齋

楓顏霜染可全酡，山鬢雲堆或欲皤，響水無緣空想像，情遊爭奈病維摩。

◎得愛難割足成一章與響水詩不無雷同也寄觀楓會主人閻稻農君　前人

丹楓霜飽顏如醉，奇岫雲深鬢欲皤，好景適逢閻學士，綸詩吟當遏維摩。

◎吳佩孚聯盟　（一僧）

五霸桓文又降生，東牲歃血訂同盟，西山誰挽將軍駕，恐怕江南不太平。

◎馮玉祥辭職　（一僧）

輕視功名重視民，班師不戰到京津，而今別有超然志，羞煞洸萊武力人。

◎馮勸吳下野　（一僧）

歸去來兮盍去歸，勸君今是悟前非，西山不遠同休矣，萬里江山有今肥。

瀛海稗乘

◎世界婦人之新趨向

英 內相卞遜氏、在全英國增加婦人警官、倫敦市原有二十名、刻增加至二百名、此輩婦人警官之職任、專調查夜間出入于俱樂部婦人之身邊情況、並監視從外國來之婦人之行跡可疑者云云、

和蘭 該國鐵道局、以十二月一日爲限、凡有夫之婦、決定一律解職、是可謂從一般事業界除外既婚婦人之第一步也、

奧 現在奧國喧傳「婦人可以爲裁判官否」之問題、議論百出、近來似傾向否定方面、然最近馬里斯．費爾爾博士（年少之婦人判官）在裁判所長請假中、代理事務、頗著手腕、因是始得婦人亦可爲裁判官之證實、

勃魯牙利 該國郵便局部除電話司機生外、凡婦人事務員一律解職、代以男子、是以婦人職業之範圍、已縮少一部分、

非律賓 據昨年之學事報告、非律賓大學及其他專門學校、女生之數、不遜于男生、非律賓大學藥學科畢業學生四十六名、女生佔四十二名之多、既得醫學士之稱號者十一名、其內有女子四名、各科畢業生共計四百八十八名、其內有女生百一十八名云、

◎美國新發明摺疊之家

美國芝加哥某工業、建一屋、其內部牆壁均可隨意挪動、而壁中每暗藏需要之器具、如飯食之棹、及寢室之臥榻等、用時由壁中取出、故其試建之屋、上下僅六間、而可作十數之用、一臥屋平時可改客室、膳廳則可改書室、因牆壁推動、均用電機、故改變極速、

◎蘇俄政府令禁接吻

傳聞最近蘇俄政府衛生部長生馬希可醫生下令禁止人民接吻、以免疾病之傳染、俄國風俗、男女相見、均以接吻爲禮、吻唇、吻頰、而復吻手、已成習慣、衛生部謂接吻不但傳病、且帶貴族氣太多、俄國平民應即除、

◎日本禁捕白蛇之奇聞

東京通信、日本山口縣玖珂郡麻里布村今津與室木河岸、乃爲白蛇之棲息地、徘徊于其間者、無慮千餘疋、五日在內務大臣官邸所開之史蹟名勝天然紀念物調查總會、曾以「白色動物乃研究上及實驗遺傳學上之好材料、亟應貴重視之」爲即據此理由嚴禁、以後捕獲白蛇、且罰日本自開闢以來、即將白蛇保存法以法律指定、聞光據陵大貫地調查之內務省史蹟名勝天然紀念物調查委員瀨理學博士之談云、白蛇在山口縣下之今津川附近、一頃之地域、至少亦有千疋以上棲息家屋倉庫之內、及河岸石崖之中、每屆溫暖時節、即自由徘徊于庭園田圃間、其性質較諸有白蛇、溫柔殊甚、絕無害于人畜、故該地居民咸目爲福德之神、愛護倍至、且白色蛇內何與有色性、蛇不同乎、又與有色性之蛇[illegible]本何遺傳之法則乎、凡此種之在學術的研究上、皆屬貴重之材料、但其他地方人民咸往捕獲、各富室又視爲一種福神、不惜以重價購之、自元祿年間吉川家之米藏時代捕售之者、由來已久、迄今業二百餘年、倘再放任之、恐白蛇將有衰亡之虞、是以此次有此指定云云、

短篇小說 情場失敗（五）（錦州銳郎投）

他這一番如鶯聲鳥語的話兒、引的他從心中發出了、無限的心思來、他那心中暗自想道、我生平所交朋友、第一個知己的人兒、莫如我那芝妹了、但是人生在世、不朝朝相聚、必有分離那天、就我與芝妹、也不能永遠的聚首、況我芝妹必有字人之日、那個時候天南地北、相見之期、是不能一定了、咳！我怎能捨得芝妹、又芝妹又怎捨我呢、若不然、芝妹又不能老守閨中、和我時時聚首、況且君能常在一處的兒、必得自己的父子、夫婦、兄弟、姊姊妹妹、本生在我家中、怎能常常的聚首呢、豈不是胡想嗎、但必須謀一個和姊妹、常聚一堂的策才好呵、但是如何能聚在一處呢、必須向妹妹求作終身姻緣、方能常常的聚首、但是如何、向他啟齒呢、倘不幸再遭他的拒絕、那個時節、我的臉上還有什麼光彩呢、他正在這個時候心中不定的兒呵、見紅日西沈、樹影東移、那山間萬樹枝頭、白鳥亂喧、似窺人間的密秘是的、錢君正在心中躊躇的時候兒、一語不發、身倚着、眸目往下視着鄰河的流水、涓涓不止、

天聲人語

◎莫怕　（郭允明）

——贈西野文會諸同志先生——

莫怕怒石礙破你的脚。
莫怕荊棘扯破你的衣。
只要努力的爬上山頂。
山頂上便可找到——
你所希望的想像的美景。
或有你夢想不到的美景。

山頂上——
可以嗅到野草的甜香。
可以看見野花的美豔。
可以窺見波動的麥浪。
可以望見搖擺的叢林。

山頂上——
可以遠眺汪洋的湖。
湖面上密布了濃霧。
迅速馳行的帆船。
宛若默默靜着的水鴨。

山頂上——
可以遠眺橫騎的高山。
山身上輕披了綠衫。
高高矗立的寶塔。
好似美麗陽春的使者。

山頂上——
可以仰深遠的天空。
可以俯視荒野的綠地。
可以看大和水的接吻。
可以看雲兵山的擁抱。

旅路上的朋友阿——
莫怕怒石礙破你的脚。
莫怕荊棘掛破你的衣。
只要努力的爬上山頂。
山頂上便可找到——
你所希望的想像的美景。
或有你萬想不到的美景。

資本金三千萬圓
辦理一般銀行業務及大連出金庫事務
大連市伊勢町六十九番地
株式會社 滿洲銀行
電話四一一一 振替貯金大連三三〇番
支店所 大連市山縣通 同小崗子 沙河口 金州、普蘭店、貔子窩、瓦房店、鞍山、奉天小西關、撫順、本溪湖、安東縣、東縣興隆街、新義嶺、公主嶺、長春、吉林安
所列要日外本朝鮮滿洲各樞要地均通匯兌有代

大連 監部通裕泰棧啓事
本棧開辦以來、素蒙往來客商惠顧、感激殊甚、現爲酬答過客、擴張營業起見、將一切棧務力行整頓、男女異室、招待殷勤、并代理火車輪船客票、報關完稅、尤極迅速、遠近商賈、請駕光臨、當知不謬
電話四四七〇番

機器鉛字出售
啓者今有八葉機器一架、新五號鉛字全架及四號鉛字一架併二號字等、一併出售、如有用者、請向鐵嶺泰東日報支局商酌可也、此啓

共同火災保險株式會社
太平洋海上火災保險株式會社
日本簡易火災保險株式會社
大同生命保險株式會社
橫濱生命保險株式會社
火災 海上 生命
風船瀛船保險
運送貨物及船體保險、保險費十分克己
大連市北大山通 代表 川畑保險部
電話四三八二 振替大連五二〇
薪金員社募集

啓者本公司專營各種工業藥品工業原料及醫藥品所有各貨均從歐美直接運來故價廉物美現常備如左

染色用　化裝品用　汽水用　醫藥用　硝皮用

靛油　鉛粉　硫化青　顏料　硫
化鹼　小雞洋綠　紅龍洋藍　漂
粉　倍子精　保險粉　蘇木膏　及
各種　無毒糖果　食物顏料　香皂
甘油　椰子油　香草油　香
料　牙粉香料　伊利斯粉　玫瑰
精　花露水精　各種油　化顏科
各種　水菓精　及糖精　酒石酸及小
蘇打　幾阿林　消毒水　黃燐　灰礁　海
礁　金雞那　法國九一四注射藥
重[illegible]　酸加里　海波　袋子藥　桶
子藥　及各種　染皮顏料

營口 **久康貿易公司謹啓**

電報掛號七七七七
日長電話八百十六

○舶來模造紙・印刷紙
○有光紙・舶來大阪紙
○松之雪牌並天切牌手紙
○麒麟牌東洋綿紙
○日本製柳牛紙・機械牛紙
○各製紙公司代售店

廉價販賣

大連市浪速町三丁目
あ 鮎川洋行本店

索樣即呈
電話六八七三番
振替大連四九七番

大力自來精

大連代理 **華西藥房** 千芝堂 久壽藥房 奉天長春中西[illegible] 吉林濟生純[illegible]

精壯腎方勝九牛二虎雖精枯陽痿亦轉弱爲強一索得男遺精久濁夜尿神短腰足痛男女先後天虧均奇效試服大洋一元特製四元加製二元〇廣州樂欄黃均生藥房秘製

遼陽天興成　營口永發東　濱江裕民號　開原興發[illegible]　山城茂[illegible]　錦縣育發祥　范屯德慶和　昌圖永增[illegible]　綏化天合泰
蓋平恆裕堂　洮南正心合　遼源德慶合　四平富盛[illegible]　[illegible]豐三文[illegible]　興京仁厚堂　綏中華勝[illegible]　三姓永泰[illegible]　雙山[illegible]盛[illegible]
安達萬春堂　懷德泰和隆　西安福合[illegible]　通化興盛東　台州洪興[illegible]　瓦房天昌德　海倫天豐[illegible]　旅順福利和　法庫永盛德
鐵嶺平和[illegible]　[illegible]嶺永盛[illegible]　安東永興　[illegible]城[illegible]義　阿城世昌　訥河鶴生　復州慶生　寬甸錦中興　樺甸和發
公主嶺協盛合　龍江慶泰興　大孤山豐泰利　普蘭店三益興　一面坡裕豐恆　八面城德慶同　海拉爾洪順堂　滿洲里東興和　富拉爾基廣記　開西縣德順長　呼蘭縣義聚和

社員採用

月薪二十五圓以上望持履歷書於午前來社面談

大連市磐城町一一七
滿洲恒業合資會社

美國新到補腎壯陽

美育賓

美育賓聖藥係在美國帕克德維斯製藥公司定製發行以來經歐美各國大醫生化驗試用均賓爲補壯之中第一新藥也（功効）善能滋陰補腎添精益髓強壯筋骨扶陽固本

東省代理店

奉天中西藥房　奉天歐美西藥房　大連和勝泉藥房　大連華西藥房　大連華泰和藥房　營口西商天和藥房　營口中西藥房　大口洪春堂　長春中西藥房　長春泰和藥房
長春城裏福興德堂　安東五洲堂　吉林東升房　吉林育升達　吉林順義堂　鐵嶺大和義　開原福合盛　四平街天德厚　公主嶺三合公
海城德和福　遼陽義和堂　千金寨春泰盛　雙城堡德泰興　阿城縣華昌西藥房　蓋平縣盛昌永　大石橋大德義堂　江省東德盛　江省德泰[illegible]
呼蘭英華藥房　綏化錦合隆　巴彥信記書局　海倫久逢長　錦縣福金生　金州志誠藥局　洮南德慶仁　開西縣中西藥房　安達站中西藥房　綏化縣東和同　八面城德慶堂
寬城子安岳求生堂　熊岳斷泰興　義縣大增盛　海拉爾洪春盛　滿洲里德茂館　扎蘭屯冒照相館　[illegible]錦合福堂　[illegible]天德堂　[illegible]廣生堂

東省總經理處哈爾濱新市街何子範西藥公司
說明書函索即寄
家價每瓶服十二天大洋一元八角半打九元

連陞棧特別啓事

啓者敝棧今遷於浪速町十七番地即豐盛棧之舊址與大東酒家毗連之身[illegible]加東股資雄厚上下二層樓共計一百餘間寬闊異常修理潔淨陳設華美以供貴客之雅觀男賓女眷均有分室棧役招待亦非常殷勤電灯電話自來水管俱都齊備乘船坐車代理起票並代客轉運貨物捐稅上稅一切諸事特別迅速界諸君如有租房者或久居或暫住租金從廉特別克己敝棧番號仍舊爲創名發起見以圖馳名遐邇諸君不信駕臨敝棧乃知所言不謬也

電話五二〇六番　本棧主人　孫蘭亭　張咸堂　謹啓

西崗俳優宿舍廣告

邦子西皮　二簧　時調　大戲　改良　戲館　遊戲　圖畫

黃小榮　黃小蓮　黃福仙　黃翻春　黃小寶　王金寶　盧小翠　盧翠鳳
盧鳳銀　劉鳳寶　劉蓮舫　劉巧菱　黃小富　劉小蓮　李小春　順小鳳　馬小順

本宿舍自創辦以來業經載豪市面往來方紳商勢賓臨無任感激現本所不惜重惠樓房樓達寬廣裝飾潔麗特由京津芝罘上海等處邀到以上所列顯等歌妓十餘名均色藝雙佳招客周洽每日絲竹管絃樓台歌舞學新走馬章台諸君大駕光臨自知別不一一備紀

小崗子平和街十三
電話五二七二